

*ADempiere\_37JADG*

受注生産

(受注～MRP～購買～生産  
～出荷～請求～支払)

VER0.1 2012年09月14日 作成

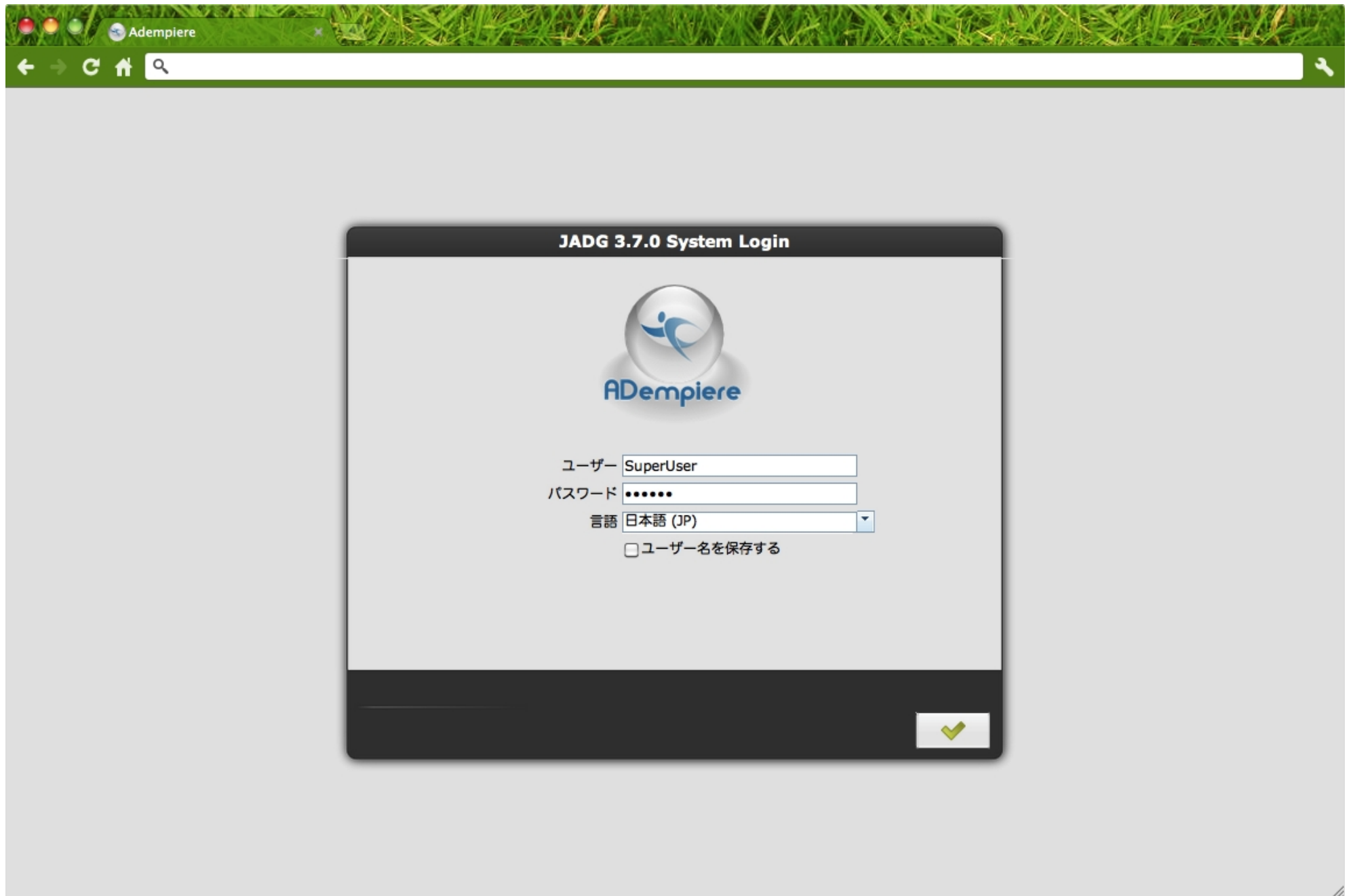

# システムログイン

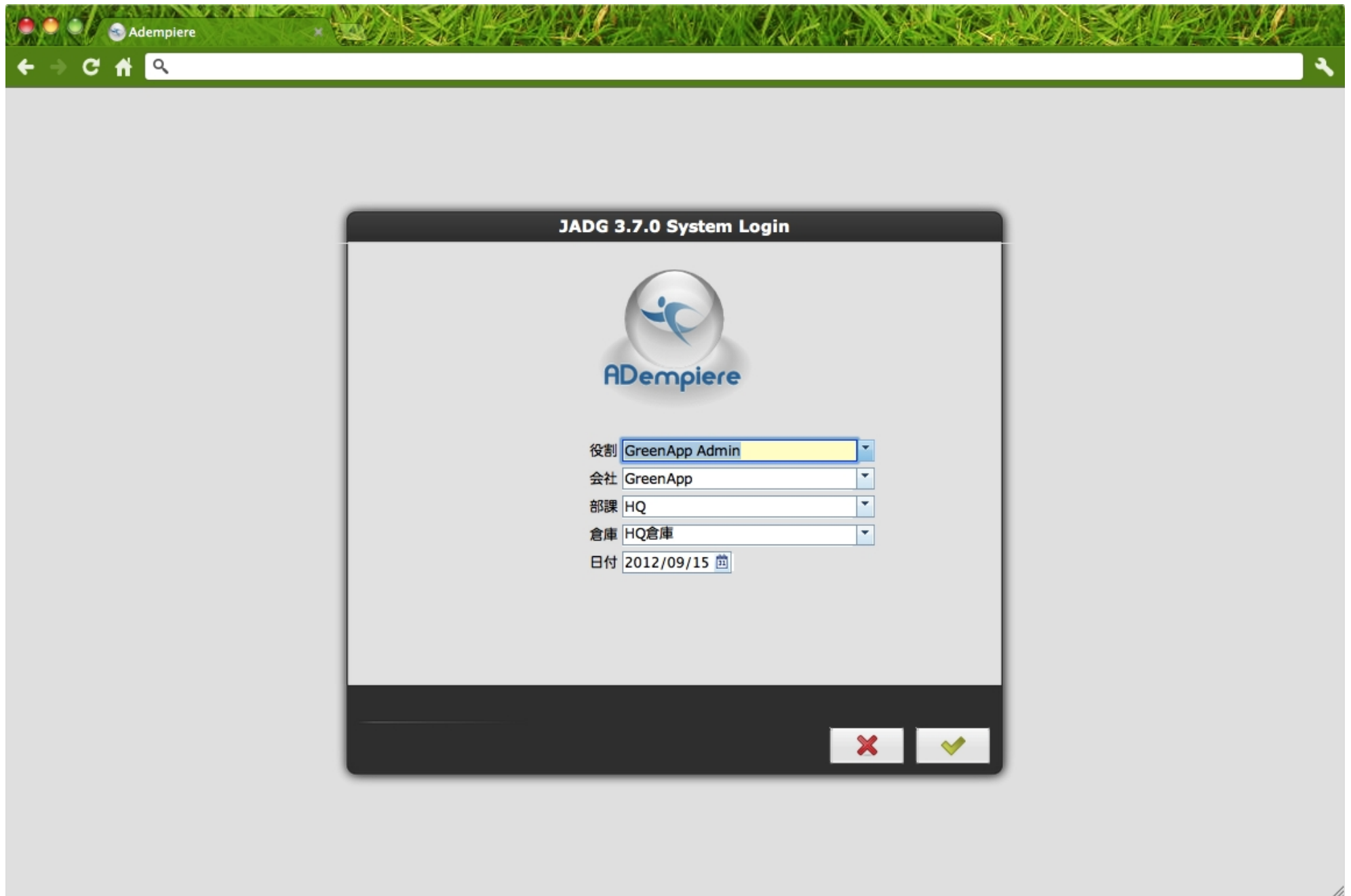

# メインメニュー画面

ADempiere SuperUser@GreenApp.HQ 設定 GreenApp Admin ログアウト

メニュー(M) (9) 製品情報 (I) 製品マスタ

キー (K)  JAN CD  倉庫 (W) HQ倉庫 - HQ倉庫

名称 (N)  在庫単位  取引先

プライスリストバージョン 2012/09/14 (JPY) 製品カテゴリ  属性セット

打	キー (K)	名称 (N)	利用可能	定価	標準価格	手元数量	予約済数量	注文済数量	マージン	取引先
<input type="checkbox"/>	2.4G/パソコンユニット	2.4G/パソコンユニット	0	25,000.00	25,000.00	0	0	0	5,000.00	東京電子工業
<input checked="" type="checkbox"/>	パソコンセット	パソコンセット	0	65,000.00	65,000.00	0	0	0	5,000.00	
<input type="checkbox"/>	15型液晶ディスプレイ	15型液晶ディスプレイ	0	15,000.00	15,000.00	0	0	0	5,000.00	東京電子工業
<input type="checkbox"/>	2.8G/パソコンユニット	2.8G/パソコンユニット	0	28,000.00	28,000.00	0	0	0	3,000.00	東京電子工業
<input type="checkbox"/>	18型液晶ディスプレイ	18型液晶ディスプレイ	0	20,000.00	20,000.00	0	0	0	2,000.00	東京電子工業
<input type="checkbox"/>	白色キーボード	白色キーボード	0	4,500.00	4,500.00	0	0	0	500.00	東京電子工業
<input type="checkbox"/>	黒色キーボード	黒色キーボード	0	4,500.00	4,500.00	0	0	0	500.00	東京電子工業
<input type="checkbox"/>	黒色USBマウス	黒色USBマウス	0	3,500.00	3,500.00	0	0	0	500.00	東京電子工業
<input type="checkbox"/>	白色USBマウス	白色USBマウス	0	3,500.00	3,500.00	0	0	0	500.00	東京電子工業
<input type="checkbox"/>	電源ケーブル	電源ケーブル	0	3,800.00	3,800.00	0	0	0	300.00	東京電子工業
<input type="checkbox"/>	標準	標準	0	1.00	1.00	0	0	0	0.00	

Item Availability in other Warehouses

倉庫 (W)	説明	代替品	関連製品	納期回答
倉庫 (W)				
HQ倉庫				

11 行が見つかりました - (オプションで % を使用して) クエリ基準を入力してください

# 製品マスタ：製品タブ

ADempiere SuperUser@GreenApp.HQ 設定 GreenApp Admin ログアウト

メニュー(M) (P) **製品マスタ**

タブ

**製品**

BOM  
代替品  
関連製品  
補充  
購買  
取引先  
価格  
ダウンロード  
会計  
取引  
翻訳  
格納場所  
数量単位換算  
原価

クライアント\* GreenApp 組織\* HQ  
検索キー パソコンセット Ver. No  
名称\* パソコンセット  
説明  
コメント  
伝票メモ  
JAN CD  
重量 0.00  
在庫単位  
 集計レベル  
分類  
収益認識方法  
仕入代理 ユーザー  
テンプレート  
容量 0.00  
 直送  
保管場所  
棚高さ 0.00  
数量/1Pallet 0.00  
 部品表検証済  
 ピッキングリスト詳細レコード印刷  
 販売する

製品カテゴリ\* 製品  
税カテゴリ\* 消費税  
数量単位\* セット  
製品タイプ\* 品目  
重量 0.00  
在庫単位  
 集計レベル  
分類  
収益認識方法  
仕入代理 ユーザー  
テンプレート  
容量 0.00  
 直送  
保管場所  
棚高さ 0.00  
数量/1Pallet 0.00  
 部品表検証済  
 ピッキングリスト詳細レコード印刷  
 販売する

在庫する   
棚幅 0  
棚深さ 0  
 部品表  
部品表検証  
 請求書詳細レコード印刷  
 購買する

レコードをナビゲートして更新します。 7/12

# 製品マスタ：BOMタブ

ADempiere SuperUser@GreenApp.HQ 設定 | GreenApp Admin | ログアウト

メニュー(M) (9) 製品情報 (9) **製品マスタ**

タブ  
製品  
**BOM**  
代替品  
関連製品  
補充  
購買  
取引先  
価格  
ダウンロード  
会計  
取引  
翻訳  
格納場所  
数量単位換算  
原価

クライアント\* GreenApp 組織\* HQ  
製品\* パソコンセット\_パソコンセット インスタンス  
検索キー パソコンセット 数量単位 セット  
名称\* パソコンセット  
説明  
コメント  
有効 変更通知  
伝票番号 1000000 改定番号  
有効開始日\* 2012/09/14 有効終了日  
部品表タイプ 現在有効 部品表用途 製造

**構成品**

明細番号	製品	構成品目タイプ	数量単位	インスタンス	説明
10	2.4Gパソコンユニット_2.4Gパソコンユニット	Component	セット		パソコン本体
20	15型液晶ディスプレイ_15型液晶ディスプレイ	Component	セット		15型液晶ディスプレイ
30	白色キーボード_白色キーボード	Component	セット		白色キーボード
40	白色USBマウス_白色USBマウス	Component	セット		白色USBマウス
50	電源ケーブル_電源ケーブル	Component	セット		電源ケーブル

レコードをナビゲートして更新します。 1/1

# 製品マスタ：価格タブ

ADempiere SuperUser@GreenApp.HQ 設定 | GreenApp Admin | ログアウト

メニュー(M) (9) 製品情報 (3) **製品マスタ**

タブ

- 製品
- BOM
- 代替品
- 関連製品
- 補充
- 購買
- 取引先
- 価格**
- ダウンロード
- 会計
- 取引
- 翻訳
- 格納場所
- 数量単位換算
- 原価

クライアント\* GreenApp 組織\* HQ

製品\* パソコンセット\_パソコンセット

プライスリストバージョン\* 2012/09/14

有効

定価*	70,000.00	<input type="checkbox"/>
標準価格*	70,000.00	<input type="checkbox"/>
限度価格*	65,000.00	<input type="checkbox"/>

レコードが保存されました 1/1

# 製品マスタ：会計タブ

ADempiere SuperUser@GreenApp.HQ 設定 | GreenApp Admin | ログアウト

メニュー(M) (9) 製品情報 (3) **製品マスタ**

タブ

- 製品
- BOM
- 代替品
- 関連製品
- 補充
- 購買
- 取引先
- 価格
- ダウンロード
- 会計**
- 取引
- 翻訳
- 格納場所
- 数量単位換算
- 原価

クライアント\* GreenApp 組織\* \*  
製品\* パソコンセット\_パソコンセット  
会計スキーマ\* GreenApp UN/34 Japanese Yen  
有効  
製品資産\* \*-1000- \_ \_ \_ \_ \_  
原価調整\* \*-2131- \_ \_ \_ \_ \_  
製品売上原価\* \*-1031- \_ \_ \_ \_ \_  
購入価格差異\* \*-2503- \_ \_ \_ \_ \_  
Average Cost Variance\* \*-251- \_ \_ \_ \_ \_  
受取割引料\* \*-1026- \_ \_ \_ \_ \_  
製品収益\* \*-1020- \_ \_ \_ \_ \_  
製品経費\* \*-30- \_ \_ \_ \_ \_  
在庫清算\* \*-1030- \_ \_ \_ \_ \_  
請求価格差異\* \*-2504- \_ \_ \_ \_ \_  
許可割引料\* \*-1045- \_ \_ \_ \_ \_  
仕掛\* \*-100120- \_ \_ \_ \_ \_  
Floor Stock\* \*-10016- \_ \_ \_ \_ \_  
Method Change Variance\* \*-2501- \_ \_ \_ \_ \_  
数量差異\* \*-2505- \_ \_ \_ \_ \_  
Rate Variance\* \*-2506- \_ \_ \_ \_ \_  
Mix Variance\* \*-25105- \_ \_ \_ \_ \_

レコードをナビゲートして更新します。 1/1

# 製品マスタ：原価タブ

ADempiere SuperUser@GreenApp.HQ 設定 | GreenApp Admin | ログアウト

メニュー(M) (9) 製品情報 (3) **製品マスタ**

タブ	タイプ	原価エレメント	説明	有効	原価計算方法	現在の原価	CurrentCostPriceL	将来原価	Future
製品	pp UN/3-se Yen	移動平均法		<input checked="" type="checkbox"/>	請求書平均	0.00	0.00	0.00	
BOM	pp UN/3-se Yen	先入先出し法		<input checked="" type="checkbox"/>	先入れ先出し (FIFO)	0.00	0.00	0.00	
代替品	pp UN/3-se Yen	総平均法		<input checked="" type="checkbox"/>	購買発注平均	0.00	0.00	0.00	
関連製品	pp UN/3-se Yen	外注加工費		<input checked="" type="checkbox"/>	-	0.00	0.00	0.00	
補充	pp UN/3-se Yen	無形資産サービスの提供の原価		<input checked="" type="checkbox"/>	-	0.00	0.00	0.00	
購買	pp UN/3-se Yen	標準原価計算		<input checked="" type="checkbox"/>	標準原価計算	65,000.00	0.00	50,000.00	
取引先	pp UN/3-se Yen	直接労務費		<input checked="" type="checkbox"/>	-	7,500.00	0.00	0.00	
価格	pp UN/3-se Yen	間接労務費		<input checked="" type="checkbox"/>	-	2,500.00	0.00	0.00	
ダウンロード	pp UN/3-se Yen	直接材料費		<input checked="" type="checkbox"/>	-	40,500.00	0.00	0.00	
会計	pp UN/3-se Yen	間接材料費		<input checked="" type="checkbox"/>	-	11,300.00	0.00	0.00	
取引	pp UN/3-se Yen	間接経費		<input checked="" type="checkbox"/>	-	3,200.00	0.00	0.00	
翻訳	pp UN/3-se Yen								
格納場所	pp UN/3-se Yen								
数量単位換算	pp UN/3-se Yen								
<b>原価</b>									

1 / 1 [ 1 - 11 / 11 ]

レコードをナビゲートして更新します。

# 取引先情報

Adempiere

SuperUser@GreenApp.HQ | 設定 | GreenApp Admin | ログアウト

メニュー(M) (9) | 取引先情報

キー (K) \_\_\_\_\_ 連絡先 \_\_\_\_\_ 電話番号 \_\_\_\_\_  顧客のみ  
名称 (N) % \_\_\_\_\_ メール \_\_\_\_\_ 郵便番号 \_\_\_\_\_  全部/任意

キー (K)	名称 (N)	連絡先	利用可能クレジット	与信利用額	電話番号	郵便番号	市	未消込残高
<input type="radio"/> 標準	標準		0.00	0.00				0.00
<input type="radio"/> 管理者	管理者	管理者	0.00	0.00				0.00
<input type="radio"/> ユーザー	ユーザー	ユーザー	0.00	0.00				0.00
<input checked="" type="radio"/> ヤマダ電機	ヤマダ電機		0.00	0.00		XXX-XXXX	千代田区	0.00
<input type="radio"/> ビックカメラ	ビックカメラ		0.00	0.00		XXX-XXXX	千代田区	0.00
<input type="radio"/> ヨドバシカメラ	ヨドバシカメラ		0.00	0.00		XXX-XXXX	千代田区	0.00

6 行が見つかりました - (オプションで % を使用して) クエリ基準を入力してください

# 取引先マスタ：取引先タブ

ADempiere SuperUser@GreenApp.HQ 設定 | GreenApp Admin | ログアウト

メニュー(M) (9) 取引先情報 取引先マスタ

タブ

**取引先**

顧客  
顧客会計  
仕入先  
仕入先会計  
従業員  
従業員会計  
銀行口座  
住所  
連絡先(ユーザー)  
取引先アクセス  
関心トピック

クライアント\* GreenApp 組織\* \*

検索キー ヤマダ電機

敬称 株式会社

名称\* ヤマダ電機

名称よみ

説明

有効

与信管理 与信チェックなし

税 ID

免税 (販売)

税 Grp.

DUNS

産業CD

取引先G\* 販売先 (企業)

URL

顧客候補/顧客

売上予想 0.00

営業原価 0.00

売上割合 0

初回注文日 2012/09/14

集計レベル

未消込残高 0.00

免税 (購買)

Ref. No

評価

言語 Japanese (Japan)

組織リンク

売上実績 341,250.00

従業員数

売上額 0

レコードをナビゲートして更新します。 [ 1 / 1 ]

# 取引先マスタ：顧客タブ

ADempiere SuperUser@GreenApp.HQ 設定 | GreenApp Admin | ログアウト

メニュー(M) (9) 取引先情報 取引先マスタ

タブ

- 取引先
- 顧客**
- 顧客会計
- 仕入先
- 仕入先会計
- 従業員
- 従業員会計
- 銀行口座
- 住所
- 連絡先(ユーザー)
- 取引先アクセス
- 関心トピック

クライアント\* GreenApp 組織\* \*

検索キー ヤマダ電機

名称\* ヤマダ電機

顧客

請求ルール 納品後請求

出荷ルール 在庫がある分出荷

価格表 標準

割引スキーマ

支払方法 後払い(掛け取引)

販売代理 ユーザー

顧客注文番号

注文書説明

請求書印刷書式

与信限度額\* 0.00

督促猶予日数

有効

伝票印刷部数

請求スケジュール

出荷方法 運送会社

固定割引 %

支払条件 月末締め翌月25日支払

督促ルール

割引印刷

最小保管期間率 %

与信利用額\* 0.00

レコードをナビゲートして更新します。 1/1

# 取引先マスタ：顧客会計タブ

クライアント*	GreenApp	組織*	
取引先*	ヤマダ電機		
会計スキーマ*	GreenApp UN/34 Japanese Yen		
	<input checked="" type="checkbox"/> 有効		
顧客売掛金*	*-30070-_-_-_-_-_-		<input type="checkbox"/>
売掛サービス*	*-30071-_-_-_-_-_-		<input type="checkbox"/>
顧客前払い*	*-1013-_-_-_-_-_-		<input type="checkbox"/>

At the bottom of the page, a status bar indicates 'レコードをナビゲートして更新します。' and a page number '1/1'.

# 取引先マスタ：住所タブ

ADempiere SuperUser@GreenApp.HQ 設定 | GreenApp Admin | ログアウト

メニュー(M) (9) 取引先情報 取引先マスタ

タブ

- 取引先
- 顧客
- 顧客会計
- 仕入先
- 仕入先会計
- 従業員
- 従業員会計
- 銀行口座
- 住所**
- 連絡先 (ユーザー)
- 取引先アクセス
- 関心トピック

クライアント\* GreenApp 組織\* \*

取引先\* ヤマダ電機

名称\* 千代田区

有効

住所\* 外神田千代田区東京都 XXX-XXXX千

電話番号 03-XXXX-XXXX 第二電話

FAX ISDN

出荷住所  請求書住所

支払元住所  送金先住所

販売地域 標準

レコードをナビゲートして更新します。 1/1

# 受注登録

- Left Sidebar (メニュー):** Contains a search bar and a tree view of application menus. The '販売管理' (Sales Management) menu is expanded, and '受注伝票 JADG' is selected.
- Top Bar:** Shows the user 'SuperUser@GreenApp.HQ' and navigation links for '設定', 'GreenApp Admin', and 'ログアウト'.
- Main Content Area:**
  - 受注 (Sales Order) Section:** Includes fields for '組織' (HQ), '伝票タイプ' (Standard Order), '伝票番号' (<50001>), '注文日付' (2012/09/15), '顧客注文番号', '納品日' (2012/09/15), '取引先' (highlighted with a red box), '取引先住所', '連絡先', '伝票状態' (草案), and '伝票タイプ' (\*\*新規\*\*). Summary fields for '小計額' (0.00) and '合計額' (0.00) are also present.
  - 入出荷 / 請求 Info (Shipping/Request Info):** Includes '優先度' (中), '運賃原価ルール' (運賃込), and '出荷方法' (受取).
  - 明細 (Details) Table:** A table with columns for '明細番号', '製品', 'インスタンス', '数量', and '数量単位'. The table is currently empty.

# 受注登録：受注ヘッダー

ADempiere SuperUser@GreenApp.HQ 設定 GreenApp Admin ログアウト

メニュー (M) 検索 (L):

- 仕入先詳細
- 仕入先選択
- 運賃カテゴリ
- 運送会社
- プロモーショングループ
- プロモーション
- 在庫管理ルール
- 製品属性
- 販売管理
  - 営業マーケティング
  - 受注処理
    - 受注伝票
    - 受注伝票 JADG**
    - 受注源泉
    - 受注/発注詳細
    - 未処理受注
    - 受注取引
    - 見積から受注作成
    - 受注/請求の再価格設定
    - 受注から購買発注生成
    - 受注再未処理化
    - 受注一括処理
  - ウェブ POS
  - マーケットプレイス
- 出荷処理
- 売上処理
- 請求レポート

- 購買管理
- 見積要求トピック
- 見積要求管理
- 見積要求回答
- 未回答見積要求

メニュー (M) (9) 伝票 JADG

タブ

受注  
消費伝票

取引先\* ヤマダ電機

小計額\* 0.00

伝票タイプ\* Standard Order

伝票番号 <50001>

注文日付\* 2012/09/15

取引先住所\* 千代田区

合計額\* 0.00

顧客注文番号

納品日\* 2012/09/15

連絡先

伝票状態\* 草案

伝票タイプ\* \*\*新規\*\*

完成

詳細コピー

入出荷 / 請求 Info

優先度\* 中

運賃原簿ルール\* 運賃込

出荷方法\* 運送会社

運送会社

明細

明細番号	製品	インスタンス	数量	数量単位
------	----	--------	----	------

挿入されました。

+\*2/2

# 受注登録：受注詳細

**メニュー (M)**  
検索 (L):  
仕入先詳細  
仕入先選択  
運賃カテゴリ  
運送会社  
プロモーショングループ  
プロモーション  
在庫管理ルール  
製品属性  
販売管理  
営業マーケティング  
受注処理  
受注伝票  
受注伝票 JADG  
受注源泉  
受注/発注詳細  
未処理受注  
受注取引  
見積から受注作成  
受注/請求の再価格設定  
受注から購買発注生成  
受注再未処理化  
受注一括処理  
ウェブ POS  
マーケットプレイス  
出荷処理  
売上処理  
請求レポート  
購買管理  
見積要求トピック  
見積要求管理  
見積要求回答  
未回答見積要求

**メニュー (M) (9) 受注伝票 JADG**

**タブ**  
受注  
消費税

組織\* HQ 伝票番号 50001 顧客注文番号  
伝票タイプ\* Standard Order 注文日付\* 2012/09/15 納品日\* 2012/09/15  
取引先\* ヤマダ電機 取引先住所\* 千代田区 連絡先  
小計額\* 0.00 合計額\* 0.00 伝票状態\* 草案  
詳細コピー 完成 伝票タイプ\* \*\*新規\*\*

**入出荷 / 請求 Info**  
優先度\* 中 運賃原価ルール\* 運賃込 出荷方法\* 運送会社  
運送会社 運賃カテゴリ

**明細**  
明細番号\* 10 製品\* 4 インスタンス  
数量\* 1 数量単位\* 倉庫\* HQ倉庫  
価格\* 0.00 単価\* 0.00 定価\* 0.00  
割引% 0.0 明細正味額\* 0.00 納品日 2012/09/15  
リソース割当 手数料タイプ\* 取引先住所\* 千代田区  
出荷済数量\* 0 予約済数量\* 0 請求済数量\* 0  
プロジェクト キャンペーン 税率\* 消費税 5%  
説明

レコードが保存されました 2/2

# 受注登録：製品選択

ADempiere SuperUser@GreenApp.HQ 設定 GreenApp Admin ログアウト

メニュー (M) 製品情報 (I)

検索 (L):

仕入先詳細  
仕入先選択  
運賃カテゴリ  
運送会社  
プロモーション  
プロモーション

在庫管理ルール  
製品属性

販売管理  
営業マーケティング  
受注処理

受注伝票  
受注伝票  
受注源泉  
受注/発注  
未処理受注  
受注取引  
見積から  
受注/請求  
受注から  
受注再未  
受注一括

ウェブ POS  
マーケット

出荷処理  
売上処理  
請求レポート

購買管理  
見積要求ト  
見積要求管  
見積要求回  
未回答見積

キー (K) JAN CD 倉庫 (W) HQ倉庫 - HQ倉庫  
名称 (N) 在庫単位 取引先  
プライスリストバージョン 2012/09/14 (JPY) 製品カテゴリ 属性セット

キー (K)	名称 (N)	利用可能	定価	標準価格	手元数量	予約済数量	注文済数量
<input type="checkbox"/> 2.4Gパソコンユニット	2.4Gパソコンユニット	0	25,000.00	25,000.00	0	0	0
<input checked="" type="checkbox"/> パソコンセット	パソコンセット	0	70,000.00	70,000.00	0	0	0
<input type="checkbox"/> 15型液晶ディスプレイ	15型液晶ディスプレイ	0	15,000.00	15,000.00	0	0	0
<input type="checkbox"/> 2.8Gパソコンユニット	2.8Gパソコンユニット	0	28,000.00	28,000.00	0	0	0
<input type="checkbox"/> 18型液晶ディスプレイ	18型液晶ディスプレイ	0	20,000.00	20,000.00	0	0	0
<input type="checkbox"/> 白色キーボード	白色キーボード	0	4,500.00	4,500.00	0	0	0
<input type="checkbox"/> 黒色キーボード	黒色キーボード	0	4,500.00	4,500.00	0	0	0
<input type="checkbox"/> 黒色USBマウス	黒色USBマウス	0	3,500.00	3,500.00	0	0	0
<input type="checkbox"/> 白色USBマウス	白色USBマウス	0	3,500.00	3,500.00	0	0	0
<input type="checkbox"/> 電源ケーブル	電源ケーブル	0	3,800.00	3,800.00	0	0	0
<input type="checkbox"/> 標準	標準	0	1.00	1.00	0	0	0

Item Availability in other Warehouses

倉庫 (W)	説明	代替品	関連製品	納期回答
倉庫 (W)	利用可能	手元数量	予約済数量	
HQ倉庫		0	0	0

11 行が見つかりました - (オプションで % を使用して) クエリ基準を入力してください

2/2

# 受注登録：数量入力→登録完成

- メニュー (M):** A sidebar menu on the left with options like '仕入先詳細', '仕入先選択', '運費カテゴリ', etc.
- 検索 (L):** A search bar at the top left.
- タブ:** A tab bar at the top with '受注' (Order) and '消費税' (Consumption Tax) tabs.
- 受注情報:** Fields for '組織' (HQ), '伝票タイプ' (Standard Order), '伝票番号' (50001), '注文日付' (2012/09/15), '顧客注文番号', '納品日' (2012/09/15), '取引先' (ヤマダ電機), '取引先住所' (千代田区), '連絡先', '小計額' (0.00), '合計額' (0.00), '伝票状態' (草案), and '伝票タイプ' (\*\*新規\*\*).
- 入出荷 / 請求 Info:** Fields for '優先度' (中), '運賃原価ルール' (運賃込), '出荷方法' (運送会社), '運送会社', and '運賃カテゴリ'.
- 明細:** A table with columns for '明細番号' (10), '数量' (5), '製品' (パソコンセット\_パソコン), 'インスタンス', '倉庫' (HQ倉庫), '価格' (70,000.00), '単価' (70,000.00), '定価' (70,000.00), '割引%' (0.0), '明細正味額' (350,000.00), '納品日' (2012/09/15), 'リソース割当', '手数料タイプ', '取引先住所' (千代田区), '出荷済数量' (0), '予約済数量' (0), '請求済数量' (0), 'プロジェクト', 'キャンペーン', and '税率' (消費税5%).

Red annotations highlight the '数量' field (7) and the '完成' button (8), with a red arrow indicating the flow from input to completion. The status bar at the bottom shows 'レコードが保存されました' (Record saved) and '2/2'.

# 受注登録：完成アクション

項目	値
組織	HQ
伝票番号	50001
顧客注文番号	
伝票タイプ	Standard Order
注文日付	2012/09/15
納品日	2012/09/15
取引先	ヤマダ電機
取引先住所	千代田区
連絡先	
小計額	350,000.00
合計額	367,500.00
伝票状態	草案
伝票タイプ	**新規**

Additional details in the background form include: 出荷方法: 運送会社, 倉庫: HQ倉庫, 定価: 70,000.00, 納品日: 2012/09/15, 取引先住所: 千代田区, 請求済数量: 0, 税率: 消費税5%.

# 受注登録：完成済

- Organization:** HQ
- Order Type:** Standard Order
- Order Number:** 50001
- Order Date:** 2012/09/15
- Delivery Date:** 2012/09/15
- Ordering Party:** ヤマダ電機
- Ordering Party Address:** 千代田区
- Ordering Party Contact:** 連絡先
- Subtotal:** 350,000.00
- Total Amount:** 367,500.00
- Order Status:** 完成済 (highlighted in red)
- Order Type:** Standard Order

Additional information includes:

- Priority:** 中
- Shipping Rule:** 運賃込
- Shipping Method:** 運送会社
- Shipping Company:** 運送会社
- Shipping Category:** 運賃カテゴリー

The detailed item information (明細) shows:

- Item Number:** 10
- Product:** パソコンセット\_パソコンセットインスタンス
- Quantity:** 5
- Quantity Unit:** セット
- Warehouse:** HQ倉庫
- Price:** 70,000.00
- Unit Price:** 70,000.00
- Fixed Price:** 70,000.00
- Discount %:** 0.0
- Item Net Amount:** 350,000.00
- Delivery Date:** 2012/09/15
- Resource Allocation:** リソース割当
- Handwritten Fee Type:** 手数料タイプ
- Ordering Party Address:** 千代田区
- Shipped Quantity:** 0
- Requested Quantity:** 5
- Requested Shipped Quantity:** 0
- Project:** プロジェクト
- Campaign:** キャンペーン
- Tax Rate:** 消費税5%

The status bar at the bottom indicates: 1明細 - 350,000.00 - 合計: 367,500.00 JPY = 367,500.00 | 2/2

ADempiere SuperUser@GreenApp.HQ 設定 GreenApp Admin ログアウト

メニュー (M) 検索 (L):

- 仕入先詳細
- 仕入先選択
- 運賃カテゴリ
- 運送会社
- プロモーショングループ
- プロモーション
- 在庫管理ルール
- 製品属性
- 販売管理
  - 営業マーケティング
  - 受注処理
    - 受注伝票
    - 受注伝票 JADG
    - 受注源泉
    - 受注/発注詳細
    - 未処理受注
    - 受注取引
    - 見積から受注作成
    - 受注/請求の再価格設定
    - 受注から購買発注生成
    - 受注再未処理化
    - 受注一括処理
  - ウェブ POS
  - マーケットプレイス
- 出荷処理
- 売上処理
- 請求レポート
- 購買管理
  - 見積要求トピック
  - 見積要求管理
  - 見積要求回答
  - 未回答見積要求

メニュー (M) (9) 受注伝票 JADG 製品情報 (I)

キー (K) JAN CD 倉庫 (W) HQ倉庫 - HQ倉庫  
 名称 (N) 在庫単位 取引先  
 プライスリストバージョン 2012/09/14 (JPY) 製品カテゴリ 属性セット

打	キー (K)	名称 (N)	利用可能	定価	標準価格	手元数量	予約済数量	注文済数
<input type="checkbox"/>	2.4G/パソコンユニット	2.4G/パソコンユニット	0	25,000.00	25,000.00	0	0	0
<input type="checkbox"/>	15型液晶ディスプレイ	15型液晶ディスプレイ	0	15,000.00	15,000.00	0	0	0
<input type="checkbox"/>	2.8G/パソコンユニット	2.8G/パソコンユニット	0	28,000.00	28,000.00	0	0	0
<input type="checkbox"/>	18型液晶ディスプレイ	18型液晶ディスプレイ	0	20,000.00	20,000.00	0	0	0
<input type="checkbox"/>	黒色USBマウス	黒色USBマウス	0	3,500.00	3,500.00	0	0	0
<input type="checkbox"/>	黒色キーボード	黒色キーボード	0	4,500.00	4,500.00	0	0	0
<input type="checkbox"/>	白色キーボード	白色キーボード	0	4,500.00	4,500.00	0	0	0
<input type="checkbox"/>	白色USBマウス	白色USBマウス	0	3,500.00	3,500.00	0	0	0
<input type="checkbox"/>	電源ケーブル	電源ケーブル	0	3,800.00	3,800.00	0	0	0
<input type="checkbox"/>	標準	標準	0	1.00	1.00	0	0	0
<input type="checkbox"/>	パソコンセット	パソコンセット	-5	70,000.00	70,000.00	0	5	5

Item Availability in other Warehouses

倉庫 (W)	説明	代替品	関連製品	納期回答

11 行が見つかりました - (オプションで % を使用して) クエリ基準を入力してください

**Menu (M)**

- 仕入先詳細
- 仕入先選択
- 運賃カテゴリ
- 運送会社
- プロモーショングループ
- プロモーション
- 在庫管理ルール
- 製品属性
- 販売管理
  - 営業マーケティング
  - 受注処理
    - 受注伝票
    - 受注伝票 JADG
    - 受注源泉
    - 受注/発注詳細
    - 未処理受注
    - 受注取引
    - 見積から受注作成
    - 受注/請求の再価格設定
    - 受注から購買発注生成
    - 受注再未処理化
    - 受注一括処理
  - ウェブ POS
  - マーケットプレイス
- 出荷処理
- 売上処理
- 請求レポート
- 購買管理
  - 見積要求トピック
  - 見積要求管理
  - 見積要求回答
  - 未回答見積要求

**Views**

- 製品情報 (&I)
- 取引先情報
- 会計情報
- スケジュール情報
- 注文情報**
- 請求情報
- 出荷情報
- 支払情報
- 現金仕訳情報
- リソース情報
- 資産情報

**Activities**

- 通知 : 0
- リクエスト : 0
- ワークフローと活動 (&A) : 9

**Favourites**

- キャッシュリセット

# 注文情報

ADempiere SuperUser@GreenApp.HQ 設定 | GreenApp Admin | ログアウト

メニュー (M) 注文情報

検索 (L):

- 仕入先詳細
- 仕入先選択
- 運賃カテゴリ
- 運送会社
- プロモーショングループ
- プロモーション
- 在庫管理ルール
- 製品属性
- 販売管理
  - 営業マーケティング
  - 受注処理
    - 受注伝票
    - 受注伝票 JADG
    - 受注源泉
    - 受注/発注詳細
    - 未処理受注
    - 受注取引
      - 見積から受注作成
      - 受注/請求の再価格設定
      - 受注から購買発注生成
      - 受注再未処理化
      - 受注一括処理
  - ウェブ POS
  - マーケットプレイス
- 出荷処理
- 売上処理
- 請求レポート

- 購買管理
- 見積要求トピック
- 見積要求管理
- 見積要求回答
- 未回答見積要求

伝票番号 (D) 取引先 受注取引 (OFF: 購買取引)

説明 注文日付 送付済み

顧客注文番号 合計額

取引先	注文日付	伝票番号 (D)	通貨	合計額	換算金額	受注取引 (OFF: 購買取引)
ヤマダ電機	2012/09/14	50000	JPY	341,250.00	341,250.00	<input checked="" type="checkbox"/>

1 行が見つかりました - (オプションで % を使用して) クエリ基準を入力してください

# 受注伝票の確認

ADempiere SuperUser@GreenApp.HQ 設定 GreenApp Admin ログアウト

メニュー (M) メニュー(M) (9) 注文情報 受注伝票 JADG

検索 (L):

- 仕入先詳細
- 仕入先選択
- 運賃カテゴリ
- 運送会社
- プロモーショングループ
- プロモーション
- 在庫管理ルール
- 製品属性
- 販売管理
  - 営業マーケティング
  - 受注処理
    - 受注伝票
    - 受注伝票 JADG
    - 受注源泉
    - 受注/発注詳細
    - 未処理受注
    - 受注取引
      - 見積から受注作成
      - 受注/請求の再価格設定
      - 受注から購買発注生成
      - 受注再未処理化
      - 受注一括処理
    - ウェブ POS
    - マーケットプレイス
  - 出荷処理
  - 売上処理
  - 請求レポート
- 購買管理
  - 見積要求トピック
  - 見積要求管理
  - 見積要求回答
  - 未回答見積要求

タブ

受注

消費税

組織\* HQ 伝票番号 50000 顧客注文番号

伝票タイプ\* Standard Order 注文日付\* 2012/09/14 納品日\* 2012/09/14

取引先\* ヤマダ電機 取引先住所\* 千代田区 連絡先

小計額\* 325,000.00 合計額\* 341,250.00 伝票状態\* 完成済

詳細コピー 終了 伝票タイプ\* Standard Order

入出荷 / 請求 Info

明細

明細番号	製品	インスタンス	数量	数量単位
10	パソコンセット_パソコンセット			5 セット

レコードをナビゲートして更新します。 [ 1/1 ]

1明細 - 325,000.00 - 合計: 341,250.00 JPY = 341,250.00 [ 1/1 ]

# 生産計画データ：製品タブ

- クライアント\* (Client): GreenApp
- 組織\* (Organization): HQ
- 検索キー (Search Key): パソコンセット
- 名称\* (Name): パソコンセット
- 説明 (Description):
- コメント (Comments):
- 伝票メモ (Invoice Memo):
- JAN CD (JAN Code):
- 在庫単位 (Inventory Unit):
- 有効 (Active)
- 製品カテゴリ\* (Product Category): 標準 (Standard)
- 税カテゴリ\* (Tax Category): 消費税 (Consumption Tax)
- 数量単位\* (Quantity Unit): セット (Set)
- 製品タイプ\* (Product Type): 品目 (Item)
- 重量 (Weight): 0.00
- 運賃カテゴリ (Freight Category):
- 在庫する (In Stock)
- 棚幅 (Shelf Width): 0
- 棚深さ (Shelf Depth): 0
- 部品表 (BOM)
- 請求書詳細レコード印刷 (Print Invoice Detail Record)
- 購買する (Purchase)
- 打切 (Cut off)
- 予約タイプ (Reservation Type):
- 集計レベル (Summary Level)
- 分類 (Classification):
- 収益認識方法 (Revenue Recognition Method):
- 販売代理 (Sales Agent): ユーザー (User)
- テンプレート (Template):
- 容量 (Capacity): 0.00
- 直送 (Direct Ship)
- 保管場所 (Storage Location):
- 棚高さ (Shelf Height): 0.00
- 数量/1Pallet (Quantity/1Pallet): 0.00
- 部品表検証済 (BOM Verified)
- ピッキングリスト詳細レコード印刷 (Print Picking List Detail Record)
- 販売する (Sell)

# 生産計画データ：計画データタブ

- クライアント\*: GreenApp
- 組織\*: HQ
- 製品\*: パソコンセット\_パソコンセット
- 有効:
- Resource: パソコンユニット組立
- Warehouse: HQ倉庫
- 計画担当: ユーザー
- BOM Formula: パソコンセット\_パソコンセット\_1000000
- Workflow: パソコンユニット
- 物流ネットワーク: (empty)
- MPS 対象:  (highlighted in red)
- MRP 対象:
- DRP 対象:
- 計画作成対象:  (highlighted in red)
- Promised Delivery Time: 0
- タイムフェンス: 0
- 搬送時間: 0
- 指図方針: ロットフォーロット
- 指図数量: 0
- 注文バック数量: 0
- 最小限注文数量: 0
- 安全在庫数量: 0
- 最大オーダー数量: 0
- 歩留まり %: 0

At the bottom of the form, there is a message: 'レコードをナビゲートして更新します。' and a page indicator '1/1'.

# MRP：品目計画計算

このプロセスは、製品に対する需要、承認済、未処理指図を計算します。

組織: HQ  
リソース: パソコンユニット組立  
倉庫: HQ倉庫

DRP 対象

バージョン: \_\_\_\_\_

Buttons:

# MRP実行結果

ADempiere SuperUser@GreenApp.HQ 設定 | GreenApp Admin | ログアウト

メニュー (M) メニュー(M) (9) 生産計画データ 品目計画計算

検索 (L):

- 在庫管理
- 生産製造管理
  - 生産管理セットアップ
  - 技術情報管理
  - 計画管理
    - 計画管理セットアップ
    - 製品計画
      - 生産計画データ
      - 製品計画作成
    - 需要予測管理
    - MRP (資材所要量計画)
      - MRP (資材所要量計画) 設定
      - 下位レベル計算
      - MRP レコード作成
      - 品目計画計算
      - MRP 情報
      - MRP 通知
      - MRP 通知 (全て)
      - MRPレコード照会
      - MRP 詳細
      - 計画指図承認
    - CRP
    - DRP
  - 生産管理
  - 物流管理
  - 品質管理
  - 標準原価管理
- 会計管理
- プロジェクト管理
- 資産管理
- 人事給与管理
- アプリケーション辞書

ツリー展開 (E)

このプロセスは、製品に対する需要、承認済、未処理指図を計算します。

\*\*

finish MRP to Warehouse HQ倉庫  
finish MRP to Organization HQ  
作成済

製造指図:1  
配送指図:0  
購買依頼:5  
通知:6  
finish MRP to Plant パソコンユニット組立

閉じる

# 製造指図：製造指図タブ

**メニュー (M)**

- 検索 (L):
- 在庫管理
- 生産製造管理**
- 生産管理セットアップ
- 技術情報管理
- 計画管理
- 計画管理セットアップ
- 製品計画
- 生産計画データ
- 製品計画作成
- 需要予測管理
- MRP (資材所要量計画)
- MRP (資材所要量計画) 設定
- 下位レベル計算
- MRP レコード作成
- 品目計画計算
- MRP 情報
- MRP 通知
- MRP 通知 (全て)
- MRPレコード照会
- MRP 詳細
- 計画指図承認
- CRP
- DRP
- 生産管理**
- 個別生産
- 個別生産セットアップ
- 製造指図**
- 製造指図レビュー
- 構成部品目チェック
- 指図印刷とリリース
- 指図入庫と投入
- 仕掛中在庫
- 製造指図取り

**メニュー (M)** **製造指図**

**タブ**

- 製造指図**
- 親製品指図
- 指図 BOM 翻訳
- 構成品目
- ワークフロー
- 製品
- ワークフロ 一翻訳
- 指図活動
- 指図活動翻訳
- ノード
- 製品
- ノード
- 資産
- 次のノ
- ード
- 原価

**クライアント\*** GreenApp **組織\*** HQ

**伝票番号** 80002 **明細番号\*** 10  有効

**伝票タイプ\*** Manufacturing Order

**説明** | Generated by MRP

**製品**

**製品\*** パソコンセット **インスタンス**

**Resource/Plant\*** パソコンユニット組立 **ワークフロー\*** パソコンユニット

**倉庫\*** HQ倉庫 **部品表/配合表\*** パソコンセット\_パソコンセット\_1000000

**計画担当** ユーザー **優先度\*** 中

**履歴**

**DATE Ordered\*** 2012/09/15 00:43 **DATE Promised\*** 2012/09/15 00:00

**確認日付** **出荷日付**

**着手予定日付\*** 2012/09/15 00:00 **完了予定日付** 2012/09/15 00:00

**Date Start** **Finish Date**

**前フロート** **後フロート**

**数量**

**数量** 5 **数量単位\*** セット

**バッチ数量** 5

**バッチサイズ数量** 1

**出荷済数量\*** 0 **歩留まり %\*** 0

レコードをナビゲートして更新します。 2/2

# 製造指図：親製品指図タブ

# 製造指図：構成品目タブ

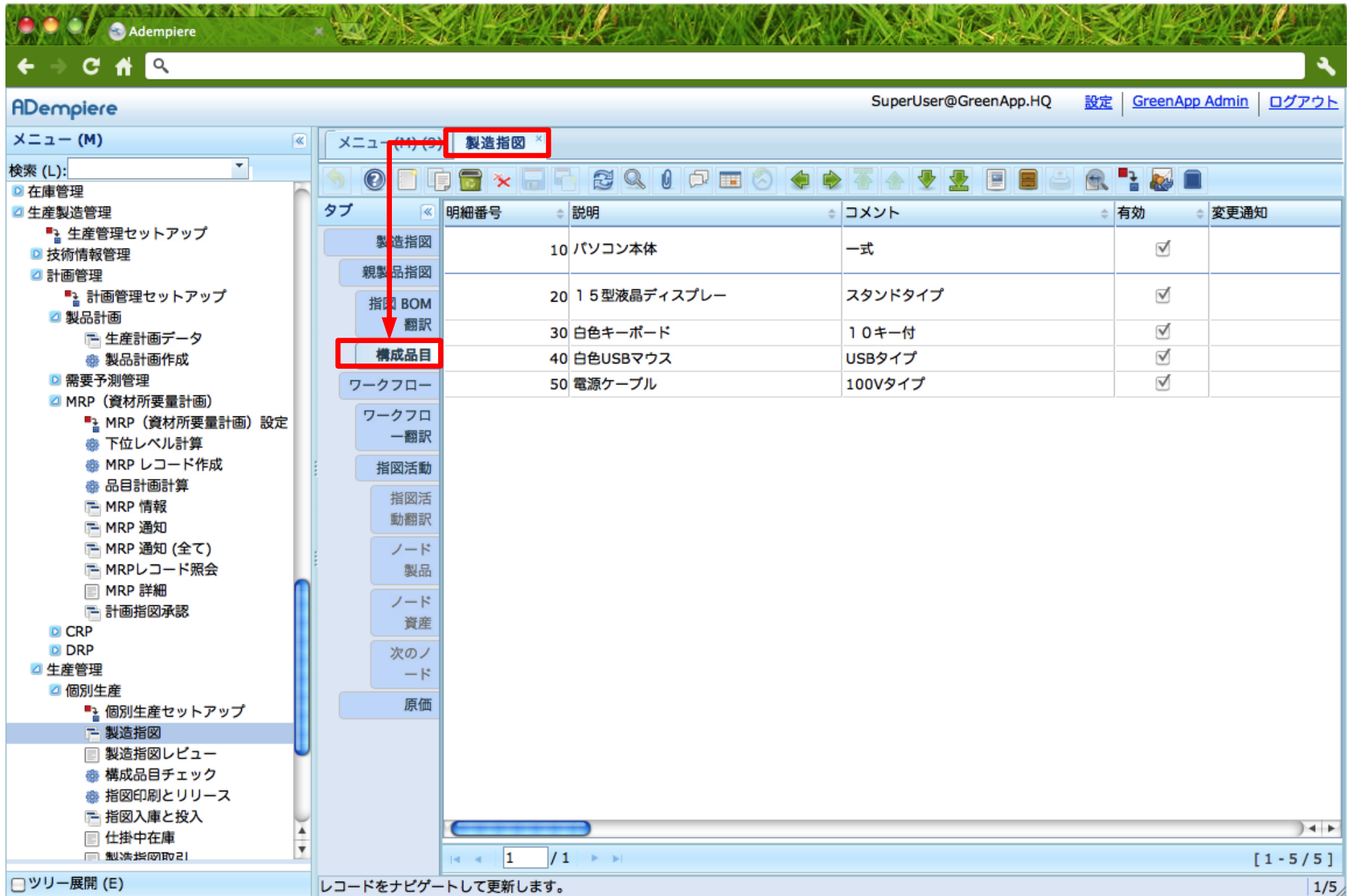

ADempiere SuperUser@GreenApp.HQ 設定 | GreenApp Admin | ログアウト

メニュー (M) **製造指図**

検索 (L):

- 在庫管理
- 生産製造管理
  - 生産管理セットアップ
  - 技術情報管理
  - 計画管理
    - 計画管理セットアップ
    - 製品計画
      - 構成品目**
      - 生産計画データ
      - 製品計画作成
    - 需要予測管理
    - MRP (資材所要量計画)
      - MRP (資材所要量計画) 設定
      - 下位レベル計算
      - MRP レコード作成
      - 品目計画計算
      - MRP 情報
      - MRP 通知
      - MRP 通知 (全て)
      - MRPレコード照会
      - MRP 詳細
      - 計画指図承認
    - CRP
    - DRP
  - 生産管理
    - 個別生産
      - 個別生産セットアップ
      - 製造指図
      - 製造指図レビュー
      - 構成品目チェック
      - 指図印刷とリリース
      - 指図入庫と投入
      - 仕掛中在庫
      - 製造指図取り

タブ

タブ	明細番号	説明	コメント	有効	変更通知
製造指図	10	パソコン本体	一式	<input checked="" type="checkbox"/>	
親製品指図	20	15型液晶ディスプレイ	スタンドタイプ	<input checked="" type="checkbox"/>	
指図 BOM 翻訳	30	白色キーボード	10キー付	<input checked="" type="checkbox"/>	
<b>構成品目</b>	40	白色USBマウス	USBタイプ	<input checked="" type="checkbox"/>	
ワークフロー	50	電源ケーブル	100Vタイプ	<input checked="" type="checkbox"/>	

ワークフロ  
一翻訳

指図活動

指図活  
動翻訳

ノード  
製品

ノード  
資産

次のノ  
ード

原価

1 / 1 [ 1 - 5 / 5 ]

レコードをナビゲートして更新します。 1/5

The main form area contains the following fields and controls:

- 検索キー** (Search Key): 1000000
- 名称\*** (Name): ユニット組立
- 説明** (Description):
- コメント** (Comment):
- 有効** (Valid):
- リソース** (Resource): パソコンユニット組立
- マイルストーン** (Milestone):
- 外注工程** (Outsourcing Process):
- 有効開始日** (Valid Start Date): 2012/09/01 00:00
- 有効終了日** (Valid End Date): 2013/09/01 00:00
- 優先度\*** (Priority): 0
- 連結エレメント\*** (Link Element): XOR
- 分割エレメント\*** (Split Element): XOR
- シュミレーション** (Simulation) section:
  - 原価\*** (Cost): 0.00
  - 作業時間\*** (Work Time): 0
  - オーバーラップ回数** (Overlap Count): 0
  - 待ち行列時間** (Queue Time): 0
  - 組立時間** (Assembly Time): 0
  - 期間** (Period): 0
  - 最大期間\*** (Max Period): 0
  - 待機時間\*** (Waiting Time): 0
  - 移動時間** (Move Time): 0
- 履歴** (History) section:
  - 要求段取時間** (Requirement Lead Time): 0
  - 実績段取時間** (Actual Lead Time):
  - 要求継続時間** (Requirement Duration): 0
  - 実績継続時間** (Actual Duration):
  - DateStart** (Start Date):
  - 終了日付** (End Date):
  - 着手予定日付** (Start Planned Date):
  - 完了予定日付** (Completion Planned Date):
  - 所要量** (Quantity Required): 5
  - 出荷済数量** (Shipped Quantity):

At the bottom of the form, there is a note: 'レコードをナビゲートして更新します。' (Update by navigating records.) and a page indicator '1/1'.

# 購買依頼

ADempiere SuperUser@GreenApp.HQ 設定 | GreenApp Admin | ログアウト

メニュー (M) 検索 (L):

- マーケットプレイス
- 出荷処理
- 売上処理
- 請求レポート
- 購買管理**
  - 見積要求トピック
  - 見積要求管理
  - 見積要求回答
  - 未回答見積要求
  - 見積要求回答
  - 購買依頼
  - 購買依頼 JADG**
  - 購買依頼から購買発注作成
  - 購買依頼から購買発注作成 JADG
  - 購買依頼一覧
  - 購買発注
  - 発注伝票 JADG
  - 品目入荷
  - 品目入荷 JADG
  - 品目入荷詳細
  - 請求書 (仕入先)
  - 仕入伝票 JADG
  - 経費請求書(アルファ)
  - 一括経費請求
  - 購買発注 - 入荷 - 請求書照合
  - 照合済購買発注
  - 照合済請求書
- 在庫管理
- 生産製造管理
  - 生産管理セットアップ
- 技術情報管理
- 計画管理

メニュー (M) (9) 製造指図 **購買依頼 JADG**

タブ: **購買依頼** 購買依頼明細 購買発注

承認要	依頼日付	伝票日付	倉庫	価格表	小計額	伝票状態
<input type="checkbox"/>	2012/09/15	2012/09/15	HQ倉庫	標準	19,000.00	草案
<input type="checkbox"/>	2012/09/15	2012/09/15	HQ倉庫	標準	125,000.00	草案
<input type="checkbox"/>	2012/09/15	2012/09/15	HQ倉庫	標準	22,500.00	草案
<input type="checkbox"/>	2012/09/15	2012/09/15	HQ倉庫	標準	75,000.00	草案
<input type="checkbox"/>	2012/09/15	2012/09/15	HQ倉庫	標準	17,500.00	草案
<input checked="" type="checkbox"/>	2012/09/14	2012/09/14	HQ倉庫	標準	19,000.00	完成済
<input checked="" type="checkbox"/>	2012/09/14	2012/09/14	HQ倉庫	標準	125,000.00	完成済
<input checked="" type="checkbox"/>	2012/09/14	2012/09/14	HQ倉庫	標準	22,500.00	完成済
<input checked="" type="checkbox"/>	2012/09/14	2012/09/14	HQ倉庫	標準	75,000.00	完成済
<input checked="" type="checkbox"/>	2012/09/14	2012/09/14	HQ倉庫	標準	17,500.00	完成済

1 / 1 [ 1 - 10 / 10 ]

データをリフレッシュしました 1/10

# 購買依頼：詳細

ADempiere SuperUser@GreenApp.HQ 設定 | GreenApp Admin | ログアウト

メニュー (M) 検索 (L):

- マーケットプレイス
- 出荷処理
- 売上処理
- 請求レポート
- 購買管理
  - 見積要求トピック
  - 見積要求管理
  - 見積要求回答
  - 未回答見積要求
  - 見積要求回答
  - 購買依頼
  - 購買依頼 JADG**
  - 購買依頼から購買発注作成
  - 購買依頼から購買発注作成 JADG
  - 購買依頼一覧
  - 購買発注
  - 発注伝票 JADG
  - 品目入荷
  - 品目入荷 JADG
  - 品目入荷詳細
  - 請求書 (仕入先)
  - 仕入伝票 JADG
  - 経費請求書(アルファ)
  - 一括経費請求
  - 購買発注 - 入荷 - 請求書照合
  - 照合済購買発注
  - 照合済請求書
- 在庫管理
- 生産製造管理
  - 生産管理セットアップ
  - 技術情報管理
  - 計画管理

メニュー (M) (9) 製造指図 **購買依頼 JADG**

タブ: **購買依頼**

購買依頼明細  
購買発注

クライアント\* GreenApp 組織\* HQ  
伝票タイプ\* Purchase Requisition 伝票番号 900009  
連絡先\* ユーザー  
説明 Generate from MRP  
コメント  
優先度\* 中  承認要  
依頼日付\* 2012/09/15 伝票日付\* 2012/09/15  
倉庫\* HQ倉庫  
価格表\* 標準

ステータス

小計額\* 19,000.00  
伝票状態\* 草案  処理済

完成

データをリフレッシュしました 1/10

# 購買依頼：購買依頼明細

ADempiere SuperUser@GreenApp.HQ 設定 | GreenApp Admin | ログアウト

メニュー (M) 検索 (L):

- マーケットプレイス
- 出荷処理
- 売上処理
- 請求レポート
- 購買管理
  - 見積要求トピック
  - 見積要求管理
  - 見積要求回答
  - 未回答見積要求
  - 見積要求回答
  - 購買依頼
  - 購買依頼 JADG**
  - 購買依頼から購買発注作成
  - 購買依頼から購買発注作成 JADG
  - 購買依頼一覧
  - 購買発注
  - 発注伝票 JADG
  - 品目入荷
  - 品目入荷 JADG
  - 品目入荷詳細
  - 請求書 (仕入先)
  - 仕入伝票 JADG
  - 経費請求書(アルファ)
  - 一括経費請求
  - 購買発注 - 入荷 - 請求書照合
  - 照合済購買発注
  - 照合済請求書
- 在庫管理
- 生産製造管理
  - 生産管理セットアップ
  - 技術情報管理
  - 計画管理

タブ: 製造指図 **購買依頼 JADG**

クライアント\* GreenApp 組織\* HQ

購買依頼\* 900009\_ユーザー\_Generate from MRP

明細番号\* 10

取引先 東京電子工業

製品\* 電源ケーブル\_電源ケーブル 数量単位 セット

数量\* 5 単価\* 3,800.00

説明

明細正味額\* 19,000.00 発注書明細

レコードをナビゲートして更新します。 1/1

# 購買依頼：完成アクション

# 購買依頼：完成済

ADempiere SuperUser@GreenApp.HQ 設定 | GreenApp Admin | ログアウト

メニュー (M) 検索 (L):

- マーケットプレイス
- 出荷処理
- 売上処理
- 請求レポート
- 購買管理
  - 見積要求トピック
  - 見積要求管理
  - 見積要求回答
  - 未回答見積要求
  - 見積要求回答
  - 購買依頼
  - 購買依頼 JADG**
  - 購買依頼から購買発注作成
  - 購買依頼から購買発注作成 JADG
  - 購買依頼一覧
  - 購買発注
  - 発注伝票 JADG
  - 品目入荷
  - 品目入荷 JADG
  - 品目入荷詳細
  - 請求書 (仕入先)
  - 仕入伝票 JADG
  - 経費請求書(アルファ)
  - 一括経費請求
  - 購買発注 - 入荷 - 請求書照合
  - 照合済購買発注
  - 照合済請求書
- 在庫管理
- 生産製造管理
  - 生産管理セットアップ
  - 技術情報管理
  - 計画管理

メニュー(M) (9) 購買依頼 JADG

タブ: 購買依頼, 購買依頼明細, 購買発注

クライアント\* GreenApp 組織\* HQ  
伝票タイプ\* Purchase Requisition 伝票番号 900009  
連絡先\* ユーザー  
説明 Generate from MRP  
コメント  
優先度\* 中 承認要  
依頼日付\* 2012/09/15 伝票日付\* 2012/09/15  
倉庫\* HQ倉庫  
価格表\* 標準

ステータス

小計額\* 19,000.00

伝票状態\* 完成済 処理済

終了 転記済

データをリフレッシュしました 1/10

# 購買依頼：完成済（MRP実行分）

ADempiere SuperUser@GreenApp.HQ 設定 | GreenApp Admin | ログアウト

メニュー (M) 検索 (L):

- マーケットプレイス
- 出荷処理
- 売上処理
- 請求レポート
- 購買管理
  - 見積要求トピック
  - 見積要求管理
  - 見積要求回答
  - 未回答見積要求
  - 見積要求回答
  - 購買依頼
  - 購買依頼 JADG**
  - 購買依頼から購買発注作成
  - 購買依頼から購買発注作成 JADG
  - 購買依頼一覧
  - 購買発注
  - 発注伝票 JADG
  - 品目入荷
  - 品目入荷 JADG
  - 品目入荷詳細
  - 請求書 (仕入先)
  - 仕入伝票 JADG
  - 経費請求書(アルファ)
  - 一括経費請求
  - 購買発注 - 入荷 - 請求書照合
  - 照合済購買発注
  - 照合済請求書
- 在庫管理
- 生産製造管理
  - 生産管理セットアップ
  - 技術情報管理
  - 計画管理

メニュー(M) (9) 購買依頼 JADG

タブ: 承認要, 依頼日付, 伝票日付, 倉庫, 価格表, 小計額, 伝票状態

承認要	依頼日付	伝票日付	倉庫	価格表	小計額	伝票状態
✓	2012/09/15	2012/09/15	HQ倉庫	標準	19,000.00	完成済
✓	2012/09/15	2012/09/15	HQ倉庫	標準	125,000.00	完成済
✓	2012/09/15	2012/09/15	HQ倉庫	標準	22,500.00	完成済
✓	2012/09/15	2012/09/15	HQ倉庫	標準	75,000.00	完成済
✓	2012/09/15	2012/09/15	HQ倉庫	標準	17,500.00	完成済
✓	2012/09/14	2012/09/14	HQ倉庫	標準	19,000.00	完成済
✓	2012/09/14	2012/09/14	HQ倉庫	標準	125,000.00	完成済
✓	2012/09/14	2012/09/14	HQ倉庫	標準	22,500.00	完成済
✓	2012/09/14	2012/09/14	HQ倉庫	標準	75,000.00	完成済
✓	2012/09/14	2012/09/14	HQ倉庫	標準	17,500.00	完成済

レコードをナビゲートして更新します。 6/10

# 購買依頼から購買発注作成

ADempiere SuperUser@GreenApp.HQ 設定 | GreenApp Admin | ログアウト

メニュー (M) 検索 (L):

- マーケットプレイス
- 出荷処理
- 売上処理
- 請求レポート
- 購買管理**
  - 見積要求トピック
  - 見積要求管理
  - 見積要求回答
  - 未回答見積要求
  - 見積要求回答
  - 購買依頼
  - 購買依頼 JADG
  - 購買依頼から購買発注作成 JADG**
  - 購買依頼一覧
  - 購買発注
  - 発注伝票 JADG
  - 品目入荷
  - 品目入荷 JADG
  - 品目入荷詳細
  - 請求書 (仕入先)
  - 仕入伝票 JADG
  - 経費請求書(アルファ)
  - 一括経費請求
  - 購買発注 - 入荷 - 請求書照合
  - 照合済購買発注
  - 照合済請求書
- 在庫管理
- 生産製造管理
  - 生産管理セットアップ
- 技術情報管理
- 計画管理

メニュー(M) (9) 購買依頼から購買発注作成 JADG

購買依頼から購買発注を作成します。  
購買依頼から購買発注を作成します。

購買依頼 [ ]

組織 HQ

倉庫 HQ倉庫

伝票日付 [ ] - [ ]

依頼日付 [ ] - [ ]

優先度 [ ]

連絡先 [ ]

製品 [ ]

製品カテゴリ [ ]

取引先G [ ]

1 伝票へ結合

キャンセル (C) 開始

# 購買依頼から購買発注の作成完了

ADempiere SuperUser@GreenApp.HQ 設定 | GreenApp Admin | ログアウト

メニュー (M) 9 購買依頼から購買発注作成 JADG x

検索 (L):

- マーケットプレイス
- 出荷処理
- 売上処理
- 請求レポート
- 購買管理
  - 見積要求トピック
  - 見積要求管理
  - 見積要求回答
  - 未回答見積要求
  - 見積要求回答
  - 購買依頼
  - 購買依頼 JADG
  - 購買依頼から購買発注作成
  - 購買依頼から購買発注作成 JADG
  - 購買依頼一覧
  - 購買発注
  - 発注伝票 JADG
  - 品目入荷
  - 品目入荷 JADG
  - 品目入荷詳細
  - 請求書 (仕入先)
  - 仕入伝票 JADG
  - 経費請求書(アルファ)
  - 一括経費請求
  - 購買発注 - 入荷 - 請求書照合
  - 照合済購買発注
  - 照合済請求書
- 在庫管理
- 生産製造管理
  - 生産管理セットアップ
- 技術情報管理
- 計画管理

ツリー展開 (E)

購買依頼から購買発注を作成します。  
購買依頼から購買発注を作成します。  
\*\*

271950	伝票番号: 800001
--------	--------------

閉じる

# 購買発注

ADempiere SuperUser@GreenApp.HQ 設定 GreenApp Admin ログアウト

メニュー(M) 9 発注伝票 JADG

検索(L):

- マーケットプレイス
- 出荷処理
- 売上処理
- 請求レポート
- 購買管理**
  - 見積要求トピック
  - 見積要求管理
  - 見積要求回答
  - 未回答見積要求
  - 見積要求回答
  - 購買依頼
  - 購買依頼 JADG
  - 購買依頼から購買発注作成
  - 購買依頼から購買発注作成 JADG
  - 購買依頼一覧
  - 購買発注
  - 発注伝票 JADG**
    - 品目入荷
    - 品目入荷 JADG
    - 品目入荷詳細
    - 請求書(仕入先)
    - 仕入伝票 JADG
    - 経費請求書(アルファ)
    - 一括経費請求
    - 購買発注 - 入荷 - 請求書照合
    - 照合済購買発注
    - 照合済請求書
- 在庫管理
- 生産製造管理
  - 生産管理セットアップ
- 技術情報管理
- 計画管理

タブ

組織\* HQ 伝票タイプ\* Purchase Order 伝票番号 800001

取引先\* 東京電子工業 取引先住所\* 千代田区 連絡先 ユーザー

発注日付\* 2012/09/15 納品日\* 2012/09/15 発注参照

小計額\* 259,000.00 合計額\* 271,950.00 伝票状態\* 草案

消費税 詳細コピー 準備 伝票タイプ\* \*\* 新規 \*\*

入出荷 / 請求 Info

発注明細

明細番号	製品	インスタンス	数量	数量単位
10	白色USBマウス_白色USBマウス			5 セット
20	15型液晶ディスプレイ_15型液晶ディスプレイ			5 セット
30	白色キーボード_白色キーボード			5 セット
40	2.4Gパソコンユニット_2.4Gパソコンユニット			5 セット
50	電源ケーブル_電源ケーブル			5 セット

レコードをナビゲートして更新します。 1/5

5明細 - 259,000.00 - 合計: 271,950.00 JPY = 271,950.00 \*1/2

# 購買発注での仕入先自動選択のための製品マスタ設定

# 購買発注：発注明細

ADempiere SuperUser@GreenApp.HQ 設定 GreenApp Admin ログアウト

メニュー(M) 9 発注伝票 JADG

検索(L):

- マーケットプレイス
- 出荷処理
- 売上処理
- 請求レポート
- 購買管理
  - 見積要求トピック
  - 見積要求管理
  - 見積要求回答
  - 未回答見積要求
  - 見積要求回答
  - 購買依頼
  - 購買依頼 JADG
  - 購買依頼から購買発注作成
  - 購買依頼から購買発注作成 JADG
  - 購買依頼一覧
  - 購買発注
  - 発注伝票 JADG
  - 品目入荷
  - 品目入荷 JADG
  - 品目入荷詳細
  - 請求書(仕入先)
  - 仕入伝票 JADG
  - 経費請求書(アルファ)
  - 一括経費請求
  - 購買発注 - 入荷 - 請求書照合
  - 照合済購買発注
  - 照合済請求書
- 在庫管理
- 生産製造管理
  - 生産管理セットアップ
- 技術情報管理
- 計画管理

タブ

発注伝票

照合 購買依頼 消費税

組織\* HQ 伝票タイプ\* Purchase Order 伝票番号 800001

取引先\* 東京電子工業 取引先住所\* 千代田区 連絡先 ユーザー

発注日付\* 2012/09/15 納品日\* 2012/09/15 発注参照

小計額\* 259,000.00 合計額\* 271,950.00 伝票状態\* 草案

詳細コピー 準備 伝票タイプ\* \*\* 新規 \*\*

入出荷 / 請求 Info

発注明細

明細番号\* 10 製品\* 白色USBマウス\_白色USB インスタンス

数量\* 5 数量単位\* セット 納品日 2012/09/15

価格\* 3,500.00 単価\* 3,500.00 定価\* 3,500.00

明細正味額\* 17,500.00 税率\* 消費税 5%

出荷済数量\* 0 予約済み数量\* 0 請求済数量\* 0

プロジェクト\* キャンペーン

説明 購買依頼:900005 - 明細番号:10 - 数量:5

レコードをナビゲートして更新します。 1/5

5明細 - 259,000.00 - 合計: 271,950.00 JPY = 271,950.00 \*1/2

# 購買発注：仕入代理エラー入力

- 組纏\*: HQ
- 取引先\*: 東京電子工業
- 発注日付\*: 2012/09/15
- 小計額\*: 259,000.00
- 伝票タイプ\*: Purchase Order
- 取引先住所\*: 千代田区
- 納品日\*: 2012/09/15
- 合計額\*: 271,950.00
- 伝票番号: 800001
- 連絡先: ユーザー
- 発注参照:
- 伝票状態\*: 草案
- 伝票タイプ\*: \*\* 新規 \*\*

The '出入荷 / 請求 Info' section contains:

- 倉庫\*: HQ倉庫
- 仕入代理\*: ユーザー (highlighted with a red box)
- 請求取引先: 東京電子工業-東京電子工業
- 請求先住所: 千代田区
- 請求連絡先: ユーザー
- 価格表\*: 標準
- 通貨\*: JPY
- 後払い (掛け取引) button
- 支払条件\*: 月末締め翌々月10日支払

The '発注明細' section shows a line item for '白色USBマウス\_白色USB' with a quantity of 5 and a price of 3,500.00. The total amount is 17,500.00. A red box highlights the '仕入代理' field in this section as well.

At the bottom of the screen, a red box highlights the message: 必須項目に入力してください:仕入代理 (Please input a required item: Supplier).

# 仕入代理エラー：初期値自動セット

属性	仕入代理	SalesRep_ID
キー (K)	1000006	1000006

レベルに対して  クライアント  組織  連絡先  ウィンドウ

The dialog has a green checkmark button highlighted with a red box, indicating the confirmation of the settings. The background form shows a purchase order for '白色USBマウス\_白色USB' (White USB Mouse) with a quantity of 5 and a price of 3,500.00 JPY. The total amount is 271,950.00 JPY.

# 購買発注：完成アクション

ADempiere SuperUser@GreenApp.HQ 設定 GreenApp Admin ログアウト

メニュー (M) 発注伝票 JADG

検索 (L):

- マーケットプレイス
- 出荷処理
- 売上処理
- 請求レポート
- 購買管理
  - 見積要求トピック
  - 見積要求管理
  - 見積要求回答
  - 未回答見積要求
  - 見積要求回答
  - 購買依頼
  - 購買依頼 JADG
  - 購買依頼から購買発注作成
  - 購買依頼から購買発注作成 JADG
  - 購買依頼一覧
  - 購買発注
  - 発注伝票 JADG
  - 品目入荷
  - 品目入荷 JADG
  - 品目入荷詳細
  - 請求書 (仕入先)
  - 仕入伝票 JADG
  - 経費請求書 (アルファ)
  - 一括経費請求
  - 購買発注 - 入荷 - 請求書照合
  - 照合済購買発注
  - 照合済請求書
- 在庫管理
- 生産製造管理
  - 生産管理セットアップ
  - 技術情報管理
  - 計画管理

タブ

発注伝票

照合

購買依頼

消費税

組織\* HQ 伝票タイプ\* Purchase Order 伝票番号 800001

取引先\* 東京電子工業 取引先住所\* 千代田区 連絡先 ユーザー

発注日付\* 2012/09/15 納品日\* 2012/09/15 発注参照

小計額\* 259,000.00 合計額\* 271,950.00 伝票状態\* 草案

準備 伝票タイプ\* \*\* 新規 \*\*

伝票アクション

伝票アクション 完成

伝票を生成して取引を完成させます

直送

請求連絡先 ユーザー

後払い (掛け取引)

支払条件\* 月末締め翌々月 10 日支払

07 | 購買依頼: 900008 | 購買依頼: 900009

発注明細

明細番号\* 10 製品\* 白色USBマウス\_白色USB インスタンス

数量\* 5 数量単位\* セット 納品日 2012/09/15

価格\* 3,500.00 単価\* 3,500.00 定価\* 3,500.00

明細正味額\* 17,500.00 税率\* 消費税 5%

出荷済数量\* 0 予約済み数量\* 0 請求済数量\* 0

プロジェクト キャンペーン

説明 購買依頼:900005 - 明細番号:10 - 数量:5

レコードが保存されました

5明細 - 259,000.00 - 合計: 271,950.00 JPY = 271,950.00 1/2

# 購買発注：完成済

ADempiere SuperUser@GreenApp.HQ 設定 GreenApp Admin ログアウト

メニュー (M) 9 発注伝票 JADG

検索 (L):

- マーケットプレイス
- 出荷処理
- 売上処理
- 請求レポート
- 購買管理
  - 見積要求トピック
  - 見積要求管理
  - 見積要求回答
  - 未回答見積要求
  - 見積要求回答
  - 購買依頼
  - 購買依頼 JADG
  - 購買依頼から購買発注作成
  - 購買依頼から購買発注作成 JADG
  - 購買依頼一覧
  - 購買発注
  - 発注伝票 JADG
  - 品目入荷
  - 品目入荷 JADG
  - 品目入荷詳細
  - 請求書 (仕入先)
  - 仕入伝票 JADG
  - 経費請求書(アルファ)
  - 一括経費請求
  - 購買発注 - 入荷 - 請求書照合
  - 照合済購買発注
  - 照合済請求書
- 在庫管理
- 生産製造管理
  - 生産管理セットアップ
  - 技術情報管理
  - 計画管理

タブ

発注伝票

照合

購買依頼

消費税

詳細コピー

終了

発注伝票 JADG

組織\* HQ 伝票タイプ\* Purchase Order 伝票番号 800001

取引先\* 東京電子工業 取引先住所\* 千代田区 連絡先 ユーザー

発注日付\* 2012/09/15 納品日\* 2012/09/15 発注参照

小計額\* 259,000.00 合計額\* 271,950.00 伝票状態\* 完成済

伝票タイプ\* Purchase Order

入出荷 / 請求 Info

倉庫\* HQ倉庫 仕入代理\* ユーザー 直送

請求取引先 東京電子工業-東京電子工業 請求先住所 千代田区 請求連絡先 ユーザー

価格表\* 標準 通貨\* JPY 後払い (掛け取引)

プロジェクト キャンペーン 支払条件\* 月末締め翌々月 10日支払

説明 購買依頼: 900005 | 購買依頼: 900006 | 購買依頼: 900007 | 購買依頼: 900008 | 購買依頼: 900009

発注明細

明細番号\* 10 製品\* 白色USBマウス\_白色USBマウ インスタンス

数量\* 5 数量単位\* セット 納品日 2012/09/15

価格\* 3,500.00 単価\* 3,500.00 定価\* 3,500.00

明細正味額\* 17,500.00 税率\* 消費税5%

出荷済数量\* 0 予約済み数量\* 5 請求済数量\* 0

プロジェクト キャンペーン

説明 購買依頼:900005 - 明細番号:10 - 数量:5

Completed 5明細 - 259,000.00 - 合計: 271,950.00 JPY = 271,950.00 1/2

# 製品情報：購買発注完成後

Adempiere SuperUser@GreenApp.HQ 設定 GreenApp Admin ログアウト

メニュー(M) (9) **製品情報 (I)**

キー (K)  JAN CD  倉庫 (W) HQ倉庫 - HQ倉庫

名称 (N)  在庫単位  取引先

プライスリストバージョン 2012/09/14 (JPY) 製品カテゴリ  属性セット

打	キー (K)	名称 (N)	利用可能	定価	標準価格	手元数量	予約済数量	注文済数量	マージン	取引先
<input type="checkbox"/>	2.8G/パソコンユニット	2.8G/パソコンユニット	0	28,000.00	28,000.00	0	0	0	3,000.00	東京電子工業
<input type="checkbox"/>	1 8 型液晶ディスプレイ	1 8 型液晶ディスプレイ	0	20,000.00	20,000.00	0	0	0	2,000.00	東京電子工業
<input type="checkbox"/>	黒色キーボード	黒色キーボード	0	4,500.00	4,500.00	0	0	0	500.00	東京電子工業
<input type="checkbox"/>	黒色USBマウス	黒色USBマウス	0	3,500.00	3,500.00	0	0	0	500.00	東京電子工業
<input type="checkbox"/>	標準	標準	0	1.00	1.00	0	0	0	0.00	
<input type="checkbox"/>	2.4G/パソコンユニット	2.4G/パソコンユニット	-5	25,000.00	25,000.00	0	5	5	5,000.00	東京電子工業
<input type="checkbox"/>	パソコンセット	パソコンセット	-5	70,000.00	70,000.00	0	5	10	5,000.00	
<input type="checkbox"/>	1 5 型液晶ディスプレイ	1 5 型液晶ディスプレイ	-5	15,000.00	15,000.00	0	5	5	5,000.00	東京電子工業
<input type="checkbox"/>	白色キーボード	白色キーボード	-5	4,500.00	4,500.00	0	5	5	500.00	東京電子工業
<input type="checkbox"/>	白色USBマウス	白色USBマウス	-5	3,500.00	3,500.00	0	5	5	500.00	東京電子工業
<input type="checkbox"/>	電源ケーブル	電源ケーブル	-5	3,800.00	3,800.00	0	5	5	300.00	東京電子工業

Item Availability in other Warehouses

倉庫 (W) 説明 代替品 関連製品 納期回答

11 行が見つかりました - (オプションで % を使用して) クエリ基準を入力してください

# 品目入荷

ADempiere SuperUser@GreenApp.HQ 設定 GreenApp Admin ログアウト

メニュー (M) 品目入荷 JADG

検索 (L):

- マーケットプレイス
- 出荷処理
- 売上処理
- 請求レポート
- 購入管理**
  - 見積要求トピック
  - 見積要求管理
  - 見積要求回答
  - 未回答見積要求
  - 見積要求回答
  - 購買依頼
  - 購買依頼 JADG
  - 購買依頼から購買発注作成
  - 購買依頼から購買発注作成 JADG
  - 購買依頼一覧
  - 購買発注
  - 発注伝票 JADG
  - 品目入荷**
    - 品目入荷 JADG**
    - 品目入荷詳細
    - 請求書 (仕入先)
    - 仕入伝票 JADG
    - 経費請求書(アルファ)
    - 一括経費請求
    - 購買発注 - 入荷 - 請求書照合
    - 照合済購買発注
    - 照合済請求書
- 在庫管理
- 生産製造管理
  - 生産管理セットアップ
- 技術情報管理
- 計画管理

メニュー (M) (9)

タブ

入荷伝票

伝票番号 1000001 伝票タイプ\* MM Receipt 組織\* HQ

移動日\* 2012/09/15 記帳日付\* 2012/09/15

取引先\* 東京電子工業 取引先住所\* 千代田区 連絡先

1 関連伝票を参照して明細作成

入荷から請求書生成 確認作成

伝票状態\* 草案 移動タイプ\* 仕入先からの入荷

発注参照 完成

物流詳細

入荷明細

明細番号	製品	数量	移動数量	出庫数量	目標数量
------	----	----	------	------	------

レコードが保存されました 2/2

# 品目入荷：保管場所セット

ADempiere SuperUser@GreenApp.HQ 設定 GreenApp Admin ログアウト

メニュー (M) メニュー (M) (9) 品目入荷 JADG

検索 (L):

マーケットプレイス  
出荷処理  
売上処理  
請求レポート  
購買管理  
見積要求トピック  
見積要求管理  
見積要求回答  
未回答見積要求  
見積要求回答  
購買依頼  
購買依頼 JADG  
購買依頼から購買発注  
購買依頼から購買発注  
購買依頼一覧  
購買発注  
発注伝票 JADG  
品目入荷  
品目入荷 JADG  
品目入荷詳細  
請求書 (仕入先)  
仕入伝票 JADG  
経費請求書 (アルファ)  
一括経費請求  
購買発注 - 入荷 - 請求  
照合済購買発注  
照合済請求書

在庫管理  
生産製造管理  
生産管理セットアップ  
技術情報管理  
計画管理

ツリー展開 (E) レコードが保存されました

2

入荷 .. 関連伝票を参照して明細作成

取引先: 東京電子工業

保管場所

Only from same warehouse

JAN CD

保管場所 HQ倉庫

新規レコード作成

倉庫 HQ倉庫

アイル (X) 0

棚番 (Y) 0

レベル (Z) 0

キー (K) HQ倉庫

目標数量

0

# 品目入荷：品目の入荷数量

ADempiere SuperUser@GreenApp.HQ 設定 GreenApp Admin ログアウト

メニュー (M) 品目入荷 JADG

検索 (L):

入荷 .. 関連伝票を参照して明細作成

取引先: 東京電子工業 発注書: 800001 - 2012/09/15 - 271950

保管場所: HQ倉庫 請求書: [ ]

Only from same warehouse

JAN CD: [ ]

選択	数量	数量単位	保管場所	製品	取引先製品キー	発注書	返品
<input checked="" type="checkbox"/>	5	セット	HQ倉庫	白色USBマウス	白色USBマウス	10	
<input checked="" type="checkbox"/>	5	セット	HQ倉庫	15型液晶ディスプレイ	15型液晶ディスプレイ	20	
<input checked="" type="checkbox"/>	5	セット	HQ倉庫	白色キーボード	白色キーボード	30	
<input checked="" type="checkbox"/>	5	セット	HQ倉庫	2.4Gパソコンユニット	2.4Gパソコンユニット	40	
<input checked="" type="checkbox"/>	5	セット	HQ倉庫	電源ケーブル	電源ケーブル	50	

5

レコードが保存されました

# 品目入荷：入荷明細作成

ADempiere SuperUser@GreenApp.HQ 設定 GreenApp Admin ログアウト

メニュー(M) (9) **品目入荷 JADG**

検索(L):

- マーケットプレイス
- 出荷処理
- 売上処理
- 請求レポート
- 購買管理
  - 見積要求トピック
  - 見積要求管理
  - 見積要求回答
  - 未回答見積要求
  - 見積要求回答
  - 購買依頼
  - 購買依頼 JADG
  - 購買依頼から購買発注作成
  - 購買依頼から購買発注作成 JADG
  - 購買依頼一覧
  - 購買発注
  - 発注伝票 JADG
  - 品目入荷
  - 品目入荷 JADG
  - 品目入荷詳細
  - 請求書(仕入先)
  - 仕入伝票 JADG
  - 経費請求書(アルファ)
  - 一括経費請求
  - 購買発注 - 入荷 - 請求書照合
  - 照合済購買発注
  - 照合済請求書
- 在庫管理
- 生産製造管理
  - 生産管理セットアップ
- 技術情報管理
- 計画管理

タブ

**入荷伝票**

伝票番号 1000001 伝票タイプ MM Receipt 組織 HQ

発注日付 移動日 2012/09/15 記帳日付 2012/09/15

取引先 東京電子工業 取引先住所 千代田区

関連伝票を参照して明細作成 入荷から請求書生成 確認作成

伝票状態 草案 移動タイプ 仕入先からの入荷 発注書 800001\_2012/09/15\_東京電

発注参照 完成

物流詳細

入荷明細

明細番号	製品	数量	移動数量	出庫数量	目標数量
10	白色USBマウス_白色USBマウス		5	5	0
20	15型液晶ディスプレイ_15型液晶ディスプレイ		5	5	0
30	白色キーボード_白色キーボード		5	5	0
40	2.4Gパソコンユニット_2.4Gパソコンユニット		5	5	0
50	電源ケーブル_電源ケーブル		5	5	0

データをリフレッシュしました 2/2

# 品目入荷：入荷明細詳細

ADempiere SuperUser@GreenApp.HQ 設定 GreenApp Admin ログアウト

メニュー (M) (9) **品目入荷 JADG**

検索 (L):

- マーケットプレイス
- 出荷処理
- 売上処理
- 請求レポート
- 購買管理
  - 見積要求トピック
  - 見積要求管理
  - 見積要求回答
  - 未回答見積要求
  - 見積要求回答
  - 購買依頼
  - 購買依頼 JADG
  - 購買依頼から購買発注作成
  - 購買依頼から購買発注作成 JADG
  - 購買依頼一覧
  - 購買発注
  - 発注伝票 JADG
  - 品目入荷
  - 品目入荷 JADG**
  - 品目入荷詳細
  - 請求書 (仕入先)
  - 仕入伝票 JADG
  - 経費請求書(アルファ)
  - 一括経費請求
  - 購買発注 - 入荷 - 請求書照合
  - 照合済購買発注
  - 照合済請求書
- 在庫管理
- 生産製造管理
  - 生産管理セットアップ
- 技術情報管理
- 計画管理

タブ

- 入荷伝票**
- 入出荷確認
- 発注書照合
- 請求書照合

伝票番号 1000001 伝票タイプ MM Receipt 組織 HQ

発注日付 移動日 2012/09/15 記帳日付 2012/09/15

取引先 東京電子工業 取引先住所 千代田区 連絡先

関連伝票を参照して明細作成 入荷から請求書生成 確認作成

伝票状態 草案 移動タイプ 仕入先からの入荷 発注書 800001\_2012/09/15\_東京電

発注参照 完成

物流詳細

倉庫 HQ倉庫 仕入代理 ユーザー 優先度 中

プロジェクト キャンペーン 直送

説明

入荷明細

明細番号	10	製品	白色USBマウス_白色USB	数量	5
確認済数量	0	出庫数量	0	目標数量	0
廃棄数量	0	数量単位	セット		
保管場所	HQ倉庫	プロジェクト	キャンペーン		
説明	購買依頼:900005 - 明細番号:10 - 数量:5				

データをリフレッシュしました \*2/2

# 品目入荷：完成アクション

ADempiere SuperUser@GreenApp.HQ 設定 GreenApp Admin ログアウト

メニュー (M) 品目入荷 JADG

検索 (L):

- マーケットプレイス
- 出荷処理
- 売上処理
- 請求レポート
- 購買管理
  - 見積要求トピック
  - 見積要求管理
  - 見積要求回答
  - 未回答見積要求
  - 見積要求回答
  - 購買依頼
  - 購買依頼 JADG
  - 購買依頼から購買発注作成
  - 購買依頼から購買発注作成 JADG
  - 購買依頼一覧
  - 購買発注
  - 発注伝票 JADG
  - 品目入荷
  - 品目入荷 JADG
  - 品目入荷詳細
  - 請求書 (仕入先)
  - 仕入伝票 JADG
  - 経費請求書(アルファ)
  - 一括経費請求
  - 購買発注 - 入荷 - 請求書照合
  - 照合済購買発注
  - 照合済請求書
- 在庫管理
- 生産製造管理
  - 生産管理セットアップ
  - 技術情報管理
  - 計画管理

伝票番号: 1000001 伝票タイプ: MM Receipt 組織: HQ

発注日付: 移動日: 2012/09/15 記帳日付: 2012/09/15

取引先: 東京電子工業 取引先住所: 千代田区 連絡先:

伝票状態: 草案 移動タイプ: 仕入先からの入荷 発注書: 800001\_2012/09/15\_東京電

発注参照: 完成

伝票アクション

伝票アクション 完成

伝票を生成して取引を完成させます

優先度: 中 直送

明細番号: 10 製品: 白色USBマウス\_白色USB 数量: 5

出庫数量: 0 目標数量: 0

確認済数量: 0 廃棄数量: 0 数量単位: セット

保管場所: HQ倉庫 プロジェクト: キャンペーン

説明: 購買依頼:900005 - 明細番号:10 - 数量:5

レコードが保存されました

# 品目入荷：完成済

ADempiere SuperUser@GreenApp.HQ 設定 GreenApp Admin ログアウト

メニュー (M) 品目入荷 JADG

検索 (L):

- マーケットプレイス
- 出荷処理
- 売上処理
- 請求レポート
- 購買管理
  - 見積要求トピック
  - 見積要求管理
  - 見積要求回答
  - 未回答見積要求
  - 見積要求回答
  - 購買依頼
  - 購買依頼 JADG
  - 購買依頼から購買発注作成
  - 購買依頼から購買発注作成 JADG
  - 購買依頼一覧
  - 購買発注
  - 発注伝票 JADG
  - 品目入荷
  - 品目入荷 JADG
  - 品目入荷詳細
  - 請求書 (仕入先)
  - 仕入伝票 JADG
  - 経費請求書 (アルファ)
  - 一括経費請求
  - 購買発注 - 入荷 - 請求書照合
  - 照合済購買発注
  - 照合済請求書
- 在庫管理
- 生産製造管理
  - 生産管理セットアップ
- 技術情報管理
- 計画管理

メニュー (M) (9)

タブ

- 入荷伝票
- 入荷確認
- 発注書照合
- 請求書照合

伝票番号 1000001 伝票タイプ MM Receipt 組織 HQ

発注日付 移動日 2012/09/15 記帳日付 2012/09/15

取引先 東京電子工業 取引先住所 千代田区 連絡先

関連伝票を参照して明細作成 入荷から請求書生成 確認作成

発注参照 伝票状態 完成済 移動タイプ 仕入先からの入荷 発注書 800001\_2012/09/15\_東京電

終了 転記済

物流詳細

倉庫 HQ倉庫 仕入代理 ユーザー 優先度 中

プロジェクト キャンペーン 直送

説明

入荷明細

明細番号 10 製品 白色USBマウス\_白色USBマウ: 数量 5

移動数量 5 出庫数量 0 目標数量 0

確認済数量 0 廃棄数量 0 数量単位 セット

保管場所 HQ倉庫 プロジェクト キャンペーン

説明 購買依頼:900005 - 明細番号:10 - 数量:5

データをリフレッシュしました 1/2

# 品目入荷：会計転記

Adempiere SuperUser@GreenApp.HQ 設定 GreenApp Admin ログアウト

メニュー (M) 品目入荷 JADG

検索 (L):

- マーケットプレイス
- 出荷処理
- 売上処理
- 請求レポート
- 購買管理
  - 見積要求トピック
  - 見積要求管理
  - 見積要求回答
  - 未回答見積要求
  - 見積要求回答
  - 購買依頼
  - 購買依頼 JADG
  - 購買依頼から購買発注
  - 購買依頼から購買発注
  - 購買依頼一覧
  - 購買発注
  - 発注伝票 JADG
  - 品目入荷
  - 品目入荷 JADG
  - 品目入荷詳細
  - 請求書 (仕入先)
  - 仕入伝票 JADG
  - 経費請求書 (アルファ)
  - 一括経費請求
  - 購買発注 - 入荷 - 請求
  - 照合済購買発注
  - 照合済請求書
- 在庫管理
- 生産製造管理
  - 生産管理セットアップ
- 技術情報管理
- 計画管理

Posting

クエリ入力 (E) 結果表示

組	勘定科目	借方	貸方	製品	取引先	プロシ
HQ 1000	- 仕入原価(在庫)	12,500.00	0.00	白色USBマウス - 白色USBマウス	東京電子工業	
HQ 10110	- 未払金(仕入先)	0.00	12,500.00	白色USBマウス - 白色USBマウス	東京電子工業	
HQ 1000	- 仕入原価(在庫)	40,000.00	0.00	15型液晶ディスプレイ - 15型液晶ディスプレ	東京電子工業	
HQ 10110	- 未払金(仕入先)	0.00	40,000.00	15型液晶ディスプレイ - 15型液晶ディスプレ	東京電子工業	
HQ 1000	- 仕入原価(在庫)	17,500.00	0.00	白色キーボード - 白色キーボード	東京電子工業	
HQ 10110	- 未払金(仕入先)	0.00	17,500.00	白色キーボード - 白色キーボード	東京電子工業	
HQ 1000	- 仕入原価(在庫)	75,000.00	0.00	2.4Gパソコンユニット - 2.4Gパソコンユニット	東京電子工業	
HQ 10110	- 未払金(仕入先)	0.00	75,000.00	2.4Gパソコンユニット - 2.4Gパソコンユニット	東京電子工業	
HQ 1000	- 仕入原価(在庫)	15,000.00	0.00	電源ケーブル - 電源ケーブル	東京電子工業	
HQ 10110	- 未払金(仕入先)	0.00	15,000.00	電源ケーブル - 電源ケーブル	東京電子工業	
		160,000.00	160,000.00			

再転記  強制 選択内容を入力し、条件を表示して、クエリを実行してください

09/15

確認作成

01\_2012/09/15\_東京電

転記済

5

0

データをリフレッシュしました

1/2

# 製品情報：品目入荷後

Adempiere SuperUser@GreenApp.HQ 設定 GreenApp Admin ログアウト

メニュー(M) (9) 品目入荷 JADG 製品情報 (I)

キー (K) [ ] JAN CD [ ] 倉庫 (W) HQ倉庫 - HQ倉庫  
 名称 (N) [ ] 在庫単位 [ ] 取引先 [ ]  
 プライスリストバージョン 2012/09/14 (JPY) 製品カテゴリ [ ] 属性セット [ ]

打	キー (K)	名称 (N)	利用可能	定価	標準価格	手元数量	予約済数量	注文済数量	マージン	取引先
<input type="checkbox"/>	2.4G/パソコンユニット	2.4G/パソコンユニット	0	25,000.00	25,000.00	5	5	0	5,000.00	東京電子工業
<input type="checkbox"/>	15型液晶ディスプレイ	15型液晶ディスプレイ	0	15,000.00	15,000.00	5	5	0	5,000.00	東京電子工業
<input type="checkbox"/>	2.8G/パソコンユニット	2.8G/パソコンユニット	0	28,000.00	28,000.00	0	0	0	3,000.00	東京電子工業
<input type="checkbox"/>	18型液晶ディスプレイ	18型液晶ディスプレイ	0	20,000.00	20,000.00	0	0	0	2,000.00	東京電子工業
<input type="checkbox"/>	黒色USBマウス	黒色USBマウス	0	3,500.00	3,500.00	0	0	0	500.00	東京電子工業
<input type="checkbox"/>	黒色キーボード	黒色キーボード	0	4,500.00	4,500.00	0	0	0	500.00	東京電子工業
<input type="checkbox"/>	白色キーボード	白色キーボード	0	4,500.00	4,500.00	5	5	0	500.00	東京電子工業
<input type="checkbox"/>	白色USBマウス	白色USBマウス	0	3,500.00	3,500.00	5	5	0	500.00	東京電子工業
<input type="checkbox"/>	電源ケーブル	電源ケーブル	0	3,800.00	3,800.00	5	5	0	300.00	東京電子工業
<input type="checkbox"/>	標準	標準	0	1.00	1.00	0	0	0	0.00	
<input type="checkbox"/>	パソコンセット	パソコンセット	-5	70,000.00	70,000.00	0	5	10	5,000.00	

Item Availability in other Warehouses

倉庫 (W) 説明 代替品 関連製品 納期回答

11 行が見つかりました - (オプションで % を使用して) クエリ基準を入力してください

# 品目入荷から請求書作成

- 伝票番号: 1000001
- 伝票タイプ: MM Receipt
- 組織: HQ
- 発注日付: [空]
- 移動日: 2012/09/15
- 記帳日付: 2012/09/15
- 取引先: 東京電子工業
- 取引先住所: 千代田区
- 連絡先: [空]
- 発注書: 800001\_2012/09/15\_東京電
- 優先度: 中
- 直送:

A modal dialog titled "入荷から請求書生成" (Generate Invoice from Receipt) is open, containing the following text:

この入荷から請求書を作成、処理します。入荷を正確に入力して、完成させてください。

入荷から請求書生成プロセスは、選択された入荷に基づいて請求書を生成し、請求書とその入荷を照合します。請求書伝票タイプがマニュアルでの伝票採番を許可している場合に限り、伝票番号をセットすることができます。

Below the text, there is a dropdown menu for "価格表" (Price List) set to "標準" (Standard) and a text input field for "請求書伝票番号" (Invoice Number).

Buttons for "Cancel" and "Ok" are at the bottom of the dialog.

The background form also shows quantity fields: 移動数量\* 5, 出庫数量 0, 確認済数量 0, 廃棄数量 0, 目標数量 0, 数量単位\* セット. Other fields include 保管場所\* HQ倉庫, プロジェクト [空], and キャンペーン [空]. A note at the bottom says "説明 購買依頼:900005 - 明細番号:10 - 数量:5".

# 仕入伝票

ADempiere SuperUser@GreenApp.HQ 設定 GreenApp Admin ログアウト

メニュー (M) 仕入伝票 JADG

検索 (L):

購買管理

- 見積要求トピック
- 見積要求管理
- 見積要求回答
- 未回答見積要求
- 見積要求回答
- 購買依頼
- 購買依頼 JADG
- 購買依頼から購買発注作成
- 購買依頼から購買発注作成 JADG
- 購買依頼一覧
- 購買発注
- 発注伝票 JADG
- 品目入荷
- 品目入荷 JADG
- 品目入荷詳細
- 請求書 (仕入先)
- 仕入伝票 JADG**
- 経費請求書(アルファ)
- 一括経費請求
- 購買発注 - 入荷 - 請求書照合
- 照合済購買発注
- 照合済請求書

仕入伝票

伝票番号 1000001 伝票タイプ AP Invoice 組織 HQ

請求日付 2012/09/15 記帳日付 2012/09/15

発注日付

取引先 東京電子工業 取引先住所 千代田区 連絡先 ユーザー

発注参照

荷揚費用

費用配分

発注書照合

入荷照合

消費税

支払配分

関連伝票を参照して明細作成

明細コピー

発注参照

小計額 259,000.00 合計額 271,950.00 伝票タイプ \*\*新規\*\*

伝票状態 草案

完成

請求詳細

価格表 標準 通貨 JPY 仕入代理 ユーザー

後払い (掛け取引) 支払条件 月末締め翌々月10日支払

請求書から入荷生成

プロジェクト キャンペーン

有効

仕入明細

明細番号	製品	数量	価格	単価	定価
10	白色USBマウス_白色USBマウス	5	3,500.00	3,500.00	3,500
20	15型液晶ディスプレイ_15型液晶ディスプレイ	5	15,000.00	15,000.00	15,000
30	白色キーボード_白色キーボード	5	4,500.00	4,500.00	4,500

レコードをナビゲートして更新します。 5明細 - 259,000.00 - 合計: 271,950.00 JPY = 271,950.00 1/2

# 仕入伝票：完成アクション

ADempiere SuperUser@GreenApp.HQ 設定 GreenApp Admin ログアウト

メニュー (M) 検索 (L):

メニュー (M) (9) 品目入荷 JADG 仕入伝票 JADG

タブ

仕入伝票 伝票番号 1000001 伝票タイプ AP Invoice 組織 HQ  
請求日付 2012/09/15 記帳日付 2012/09/15 発注日付  
荷揚費用 取引先 東京電子工業 取引先住所 千代田区 連絡先 ユーザー  
費用配分 関連伝票を参照して明細作成 明細コピー 発注参照  
発注書照合 小計額 259,000.00 合計額 271,950.00 伝票タイプ \*\*新規\*\*  
合 伝票状態 草案 完成  
入荷照合  
消費税  
支払配分

仕入代理 ユーザー

伝票アクション 伝票アクション 完成  
伝票を生成して取引を完成させます

仕入明細

明細番号	製品	数量	価格	単価	定価
10	白色USBマウス_白色USBマウス	5	3,500.00	3,500.00	3,500
20	15型液晶ディスプレイ_15型液晶ディスプレイ	5	15,000.00	15,000.00	15,000
30	白色キーボード_白色キーボード	5	4,500.00	4,500.00	4,500

レコードをナビゲートして更新します。 5明細 - 259,000.00 - 合計: 271,950.00 JPY = 271,950.00 1/2

# 仕入伝票：完成済

ADempiere SuperUser@GreenApp.HQ 設定 GreenApp Admin ログアウト

メニュー (M) 仕入伝票 JADG

検索 (L):

- 購買管理
  - 見積要求トピック
  - 見積要求管理
  - 見積要求回答
  - 未回答見積要求
  - 見積要求回答
  - 購買依頼
  - 購買依頼 JADG
  - 購買依頼から購買発注作成
  - 購買依頼から購買発注作成 JADG
  - 購買依頼一覧
  - 購買発注
  - 発注伝票 JADG
  - 品目入荷
  - 品目入荷 JADG
  - 品目入荷詳細
  - 請求書 (仕入先)
  - 仕入伝票 JADG**
    - 経費請求書(アルファ)
    - 一括経費請求
    - 購買発注 - 入荷 - 請求書照合
    - 照合済購買発注
    - 照合済請求書
- 在庫管理
- 生産製造管理
  - 生産管理セットアップ
- 技術情報管理
- 計画管理
  - 計画管理セットアップ
  - 製品計画
    - 生産計画データ
    - 製品計画作成

仕入伝票

伝票番号 1000001 伝票タイプ AP Invoice 組織 HQ

請求日付 2012/09/15 記帳日付 2012/09/15 発注日付

荷揚費用 取引先 東京電子工業 取引先住所 千代田区 連絡先 ユーザー

費用配分 関連伝票を参照して明細作成 明細コピー 発注参照

発注書照合 小計額 259,000.00 合計額 271,950.00 伝票タイプ AP Invoice

仕票状態 完成済 終了 転記済

請求詳細

価格表 標準 通貨 JPY 仕入代理 ユーザー

後払い (掛け取引) 支払条件 月末締め翌々月 10日支払 請求書から入荷生成

プロジェクト キャンペーン 有効

仕入明細

明細番号	製品	数量	価格	単価	定価
10	白色USBマウス_白色USBマウス	5	3,500.00	3,500.00	3,500
20	15型液晶ディスプレイ_15型液晶ディスプレイ	5	15,000.00	15,000.00	15,000
30	白色キーボード_白色キーボード	5	4,500.00	4,500.00	4,500

データをリフレッシュしました 5明細 - 259,000.00 - 合計: 271,950.00 JPY = 271,950.00 1/2

# 仕入伝票：会計転記

ADempiere SuperUser@GreenApp.HQ 設定 GreenApp Admin ログアウト

メニュー (M) メニュー(M) (9) 品目入荷 JADG 仕入伝票 JADG

検索 (L):

購買管理

- 見積要求トピック
- 見積要求管理
- 見積要求回答
- 未回答見積要求
- 見積要求回答
- 購買依頼
- 購買依頼 JADG
- 購買依頼から購買発注
- 購買依頼から購買発注
- 購買依頼一覧
- 購買発注
- 発注伝票 JADG
- 品目入荷
- 品目入荷 JADG
- 品目入荷詳細
- 請求書 (仕入先)
- 仕入伝票 JADG
- 経費請求書(アルファ)
- 一括経費請求
- 購買発注 - 入荷 - 請求
- 照合済購買発注
- 照合済請求書

在庫管理

生産製造管理

- 生産管理セットアップ
- 技術情報管理

計画管理

- 計画管理セットアップ
- 製品計画
- 生産計画データ
- 製品計画作成

ツリー展開 (E)

Posting

クエリ入力 (E) 結果表示

組	勘定科目	借方	貸方	製品	取引先	プロ
HQ 90011	- 仮払消費税	12,950.00	0.00		東京電子工業	
HQ 1030	- 仕入	17,500.00	0.00	白色USBマウス - 白色USBマウス	東京電子工業	
HQ 1030	- 仕入	75,000.00	0.00	15型液晶ディスプレイ - 15型液晶ディスプレイ	東京電子工業	
HQ 1030	- 仕入	22,500.00	0.00	白色キーボード - 白色キーボード	東京電子工業	
HQ 1030	- 仕入	125,000.00	0.00	2.4Gパソコンユニット - 2.4Gパソコンユニット	東京電子工業	
HQ 1030	- 仕入	19,000.00	0.00	電源ケーブル - 電源ケーブル	東京電子工業	
HQ 301000	- 買掛金(商品販売)	0.00	271,950.00		東京電子工業	
		271,950.00	271,950.00			

再転記  強制 選択内容を入力し、条件を表示して、クエリを実行してください

データをリフレッシュしました

5明細 - 259,000.00 - 合計: 271,950.00 JPY = 271,950.00 1/2

# 仕入伝票：発注書照合タブ

フィールド	値
クライアント*	GreenApp
請求書明細	1000001 - 2012/09/15 - 271950 - 東京電子工
伝票番号	1000005
発注書明細*	800001 - 2012/09/15 - 東京電子工業 - 購買依頼
数量*	5
製品*	白色USBマウス_白色USBマウス
組織*	HQ
取引日付*	2012/09/15
入荷明細*	10_5.00_白色USBマウス - 白色USBマウス_100
インスタンス	1000008

The status bar at the bottom indicates: データをリフレッシュしました | 5明細 - 259,000.00 - 合計: 271,950.00 JPY = 271,950.00 | 1/1

# 仕入伝票：入荷照合タブ

クライアント*	GreenApp	組織*	HQ
請求書明細*	1000001 - 2012/09/15 - 271950 - 東京電子工	取引日付*	2012/09/15
伝票番号	1000005	インスタンス	1000008
入荷明細*	10_5.00_白色USBマウス - 白色USBマウス_100		
数量*	5		
製品*	白色USBマウス_白色USBマウス		

At the bottom of the screen, the status bar shows 'データをリフレッシュしました' (Data refreshed) and '5明細 - 259,000.00 - 合計: 271,950.00 JPY = 271,950.00 | 1/1'.

# 仕入伝票：入荷照合会計転記

ADempiere SuperUser@GreenApp.HQ 設定 GreenApp Admin ログアウト

メニュー (M) メニュー(M) (9) 品目入荷 JADG 仕入伝票 JADG

検索 (L):

購買管理

- 見積要求トピック
- 見積要求管理
- 見積要求回答
- 未回答見積要求
- 見積要求回答
- 購買依頼
- 購買依頼 JADG
- 購買依頼から購買発注
- 購買依頼から購買発注
- 購買依頼一覧
- 購買発注
- 発注伝票 JADG
- 品目入荷
- 品目入荷 JADG
- 品目入荷詳細
- 請求書 (仕入先)
- 仕入伝票 JADG
- 経費請求書(アルファ)
- 一括経費請求
- 購買発注 - 入荷 - 請求
- 照合済購買発注
- 照合済請求書

在庫管理

生産製造管理

- 生産管理セットアップ

技術情報管理

計画管理

- 計画管理セットアップ
- 製品計画
- 生産計画データ
- 製品計画作成

ツリー展開 (E)

データをリフレッシュしました

5明細 - 259,000.00 - 合計: 271,950.00 JPY = 271,950.00 1/1

Posting

クエリ入力 (E) 結果表示

組 勘定科目	借方	貸方	製品	取引先	プロシエク
HQ 10110 - 未払金(仕入先)	12,500.00	0.00	白色USBマウス - 白色USBマウス	東京電子工業	
HQ 1030 - 仕入	0.00	17,500.00	白色USBマウス - 白色USBマウス	東京電子工業	
HQ 2504 - 材料受入価格差異(請求)	5,000.00	0.00	白色USBマウス - 白色USBマウス	東京電子工業	
	17,500.00	17,500.00			

再転記  強制 選択内容を入力し、条件を表示して、クエリを実行してください

# 入荷照合：材料受入価格差異

材料受入価格差異 = (仕入単価 - 原価) × 数量  
 5,000円 = (3,500 - 2,500) × 5

原価タイプ	原価エレメント	説明	有効	原価計算方法	現在の原価	Current Cost Price	将来原価
製品	GreenApp UN/34 Japanese Yen	総平均法	✓	購買発注平均	3,500.00	0.00	
BOM	GreenApp UN/34 Japanese Yen	移動平均法	✓	請求書平均	3,500.00	0.00	
代替品	GreenApp UN/34 Japanese Yen	先入先出し法	✓	先入れ先出し (FIFO)	3,500.00	0.00	
関連製品	GreenApp UN/34 Japanese Yen	標準原価計算	✓	標準原価計算	2,500.00	0.00	
補充	GreenApp UN/34 Japanese Yen	外注加工費	✓	-	0.00	0.00	
取引先	GreenApp UN/34 Japanese Yen	間接経費	✓	-	0.00	0.00	
価格	GreenApp UN/34 Japanese Yen	間接材料費	✓	-	0.00	0.00	
ダウンロード	GreenApp UN/34 Japanese Yen	間接労務費	✓	-	0.00	0.00	
会計	GreenApp UN/34 Japanese Yen	直接材料費	✓	-	0.00	0.00	
取引	GreenApp UN/34 Japanese Yen	直接労務費	✓	-	0.00	0.00	
翻訳	GreenApp UN/34 Japanese Yen	無形資産サービスの提供の原価	✓	-	0.00	0.00	
格納場所	GreenApp UN/34 Japanese Yen						
数量単位換算							
原価							

# 仕入伝票：消費税

フィールド名	値
クライアント*	GreenApp
請求書*	1000001_2012/09/15_271950_東京電子工業
税率*	消費税 5%
税額*	12,950.00
課税額*	259,000.00

At the bottom of the screen, a status bar shows: データをリフレッシュしました | 5明細 - 259,000.00 - 合計: 271,950.00 JPY = 271,950.00 | 1/1

# 製造指図：指図印刷とリリース

ADempiere SuperUser@GreenApp.HQ 設定 | GreenApp Admin | ログアウト

メニュー (M) 指図印刷とリリース

検索 (L):

- MRP (異物別安庫引当) 設定
  - 下位レベル計算
  - MRP レコード作成
  - 品目計画計算
  - MRP 情報
  - MRP 通知
  - MRP 通知 (全て)
  - MRPレコード照会
  - MRP 詳細
  - 計画指図承認
- CRP
- DRP
- 生産管理**
  - 個別生産
    - 個別生産セットアップ
    - 製造指図
    - 製造指図レビュー
    - 構成品目チェック
    - 指図印刷とリリース**
    - 指図入庫と投入
    - 仕掛中在庫
    - 製造指図取引
- 保安全管理
- 作業実績管理
- 物流管理
- 品質管理
- 標準原価管理
- 会計管理
- プロジェクト管理
- 資産管理
- 人事給与管理
- アプリケーション辞書
- システム管理

ツリー展開 (E)

Once the planned orders of manufacture generated by MRP, have been aprobed, has been reached the date of liberation and has been verified that the required components are in existence, the orders are emitted to the plant for its manufacture.

Once the planned orders of manufacture generated by MRP, have been aprobed, has been reached the date of liberation and has been verified that the required components are in existence, the orders are emitted to the plant for its manufacture. If you wish to print the warehouse and shop floor documentation you must tick the adequate check box: If you tick the Print Pick List check box you will get a report with the required components and quantities to help the warehouse clerk to issue the material to the shop floor. The next report is an example of this: If you tick the Print Pack List check box you will get a report with the required components and containing the material with a Component

**製造指図\***

- Is Print Pick List
- Is Print Workflow
- Is Print Pack List
- 完了

1

キャンセル (C) 開始

# 製造指図：指図番号の選択

伝票番号 (D)

伝票番号 (D)	明細番号	有	説明	優先度	注文日付	納品日
80001	10	✓	Generated by MRP   Closed 注文済数量 : (5.00)	中	2012/09/14	2012/09/14
80002	10	✓	Generated by MRP	中	2012/09/15	2012/09/15

2

3

2 行が見つかりました - (オプションで % を使用して) クエリ基準を入力してください

キャンセル (C) 開始

# 製造指図：完了選択

ADempiere SuperUser@GreenApp.HQ 設定 | GreenApp Admin | ログアウト

メニュー (M) メニュー(M) (9) 指図印刷とリリース

検索 (L):

- MRP (異物別安庫引当) 設定
  - 下位レベル計算
  - MRP レコード作成
  - 品目計画計算
  - MRP 情報
  - MRP 通知
  - MRP 通知 (全て)
  - MRPレコード照会
  - MRP 詳細
  - 計画指図承認
- CRP
- DRP
- 生産管理
  - 個別生産
    - 個別生産セットアップ
    - 製造指図
    - 製造指図レビュー
    - 構成品目チェック
    - 指図印刷とリリース
    - 指図入庫と投入
    - 仕掛中在庫
    - 製造指図取引
  - 安全管理
  - 作業実績管理
- 物流管理
- 品質管理
- 標準原価管理
- 会計管理
- プロジェクト管理
- 資産管理
- 人事給与管理
- アプリケーション辞書
- システム管理

ツリー展開 (E)

Once the planned orders of manufacture generated by MRP, have been aprobed, has been reached the date of liberation and has been verified that the required components are in existence, the orders are emitted to the plant for its manufacture.

Once the planned orders of manufacture generated by MRP, have been aprobed, has been reached the date of liberation and has been verified that the required components are in existence, the orders are emitted to the plant for its manufacture. If you wish to print the warehouse and shop floor documentation you must tick the adequate check box: If you tick the Print Pick List check box you will get a report with the required components and quantities to help the warehouse clerk to issue the material to the shop floor. The next report is an example of this: If you tick the Print Pack List check box you will get a report with the required components and containing the material with a Component

製造指図\* 80002\_パソコンユニット組立

- Is Print Pick List
- Is Print Workflow
- Is Print Pack List
- 完了

4

キャンセル (C) 開始

# 製造指図：完了OK

Once the planned orders of manufacture generated by MRP, have been aprobed, has been reached the date of liberation and has been verified that the required components are in existence, the orders are emitted to the plant for its manufacture.

Once the planned orders of manufacture generated by MRP, have been aprobed, has been reached the date of liberation and has been verified that the required components are in existence, the orders are emitted to the plant for its manufacture. If you wish to print the warehouse and shop floor documentation you must tick the adequate check box: If you tick the Print Pick List check box you will get a report with the required components and quantities to help the warehouse clerk to issue the material to the shop floor. The next report is an example of this: If you tick the Print Pack List check box you will get a report with the required components and containing the material with a Component Type of Packing recorded in the BOM Window. Another report which is part of the Manufacturing Order Release Package is the Workflow(Routing). You can print this report with tick in the Print Workflow check box and it shows to the shop floor personnel the necessary steps for the manufacture of the product. This Report contains the place where the product should be made, the standard times, the tools and necessary devices. If you wish to print this report tick the check box Print Workflow.

Two red boxes highlight the text '\*\* OK (O)' and the '閉じる' (Close) button at the bottom right of the document area.

# 製造指図：製造完了

メニュー (M) 指図入庫と投入

入出荷確認 生成

製造指図

注文済数量 出荷済数量

製品 数量単位

パッチ数量 パッチサイズ数量

出荷ルール バックフラッシュグループ

出荷数量

移動日 保管場所 インスタンス

OK (&O)

# 製造指図：製造完了指図の選択後の画面

Adempiere SuperUser@GreenApp.HQ 設定 | GreenApp Admin | ログアウト

メニュー (M) 指図入庫と投入

検索 (L):

- MRP (異物別安庫引当) 設定
  - 下位レベル計算
  - MRP レコード作成
  - 品目計画計算
  - MRP 情報
  - MRP 通知
  - MRP 通知 (全て)
  - MRPレコード照会
  - MRP 詳細
  - 計画指図承認
- CRP
- DRP
- 生産管理
  - 個別生産
    - 個別生産セットアップ
    - 製造指図
    - 製造指図レビュー
    - 構成品目チェック
    - 指図印刷とリリース
    - 指図入庫と投入
    - 仕掛中在庫
    - 製造指図取引
- 安全管理
- 作業実績管理
- 物流管理
- 品質管理
- 標準原価管理
- 会計管理
- プロジェクト管理
- 資産管理
- 人事給与管理
- アプリケーション辞書
- システム管理

メニュー (M) (9) 指図入庫と投入

入出荷確認 生成

製造指図 80002\_パソコンユニット組立 リソース パソコンユニット組立 倉庫 HQ倉庫

注文済数量 5 出荷済数量 0

製品 パソコンセット\_パソコンセット 数量単位 セット Altert UOM セット

パッチ数量 5 パッチサイズ数量 1 QtyOpen 5

出荷ルール IsBackflush バックフラッシュグループ

出荷数量 5 スクラップ数量 0 不合格数量 0

移動日 保管場所 インスタンス

重要構成	キー (K)	製品	数量単位	インスタンス	所要量	出荷済数量	出荷数量
<input type="checkbox"/>	<input type="checkbox"/>	2.4Gパソコンユニット	2.4Gパソコンユニット	セット	5.00	0.00	
<input type="checkbox"/>		2.4Gパソコンユニット		1000011	5.00		
<input type="checkbox"/>	<input type="checkbox"/>	15型液晶ディスプレイ	15型液晶ディスプレイ	セット	5.00	0.00	
<input type="checkbox"/>		15型液晶ディスプレイ		1000009	5.00		
<input type="checkbox"/>	<input type="checkbox"/>	白色キーボード	白色キーボード	セット	5.00	0.00	
<input type="checkbox"/>		白色キーボード		1000010	5.00		
<input type="checkbox"/>	<input type="checkbox"/>	白色USBマウス	白色USBマウス	セット	5.00	0.00	
<input type="checkbox"/>		白色USBマウス		1000008	5.00		
<input type="checkbox"/>	<input type="checkbox"/>	電源ケーブル	電源ケーブル	セット	5.00	0.00	
<input type="checkbox"/>		電源ケーブル		1000012	5.00		

OK (&O)

# 製造指図：製造完了日の登録

Adempiere SuperUser@GreenApp.HQ 設定 GreenApp Admin ログアウト

メニュー(M) 指図入庫と投入

入出荷確認 生成

製造指図 80002\_パソコンユニット組立 リソース パソコンユニット組立 倉庫 HQ倉庫

注文済数量 5 出荷済数量 0

製品 パソコンセット\_パソコンセット 数量単位 セット Altert UOM セット

バッチ数量 5 バッチサイズ数量 1 QtyOpen 5

出荷ルール IsBackflush バックフラッシュグループ

出荷数量 5 スクラップ数量 0 不合格数量 0

移動日 2012/09/15 保管場所 HQ倉庫 インスタンス

重要構成 9, 2012

重要構成	1	2	3	4	5	6	製品	数量単位	インスタンス	所要量	出荷済数量	出荷数量
<input type="checkbox"/>	1	2	3	4	5	6	2.4Gパソコンユニット	セット		5.00	0.00	
<input type="checkbox"/>	7	8	9	10	11	12	2.4Gパソコンユニット		1000011	5.00		
<input type="checkbox"/>							15型液晶ディスプレイ	セット		5.00	0.00	
<input type="checkbox"/>							15型液晶ディスプレイ		1000009	5.00		
<input type="checkbox"/>							白色キーボード	セット		5.00	0.00	
<input type="checkbox"/>							白色キーボード		1000010	5.00		
<input type="checkbox"/>							白色USBマウス	セット		5.00	0.00	
<input type="checkbox"/>							白色USBマウス		1000008	5.00		
<input type="checkbox"/>							電源ケーブル	セット		5.00	0.00	
<input type="checkbox"/>							電源ケーブル		1000012	5.00		

OK (&O)

# 製造指図：製造完了した製品の保管場所を登録

ADempiere SuperUser@GreenApp.HQ 設定 | GreenApp Admin | ログアウト

メニュー (M) (9) 指図入庫と投入

2

保管場所

保管場所 HQ倉庫

新規レコード作成

倉庫 HQ倉庫

アイル (X) 0

棚番 (Y) 0

レベル (Z) 0

キー (K) HQ倉庫

製造指図 80002\_パソコンユニット組立

注文済数量 5

製品 パソコンセット\_パ

パッチ数量 5

出荷ルール IsBackflush

出荷数量 5

移動日 2012/09/15

重要構成	キー (K)	インスタンス	所要量	出荷済数量	出荷数量
<input type="checkbox"/>	2.4Gパソコンユニッ	1000011	5.00	0.00	
<input type="checkbox"/>	15型液晶ディスプ	1000009	5.00	0.00	
<input type="checkbox"/>	白色キーボード	1000010	5.00	0.00	
<input type="checkbox"/>	白色USBマウス	1000008	5.00	0.00	
<input type="checkbox"/>	電源ケーブル	1000012	5.00	0.00	

OK (&O)

ADempiere SuperUser@GreenApp.HQ 設定 | GreenApp Admin | ログアウト

メニュー (M) 指図入庫と投入

検索 (L):

- MRP (異物別在庫引当) 設定
  - 下位レベル計算
  - MRP レコード作成
  - 品目計画計算
  - MRP 情報
  - MRP 通知
  - MRP 通知 (全て)
  - MRPレコード照会
  - MRP 詳細
  - 計画指図承認
- CRP
- DRP
- 生産管理
  - 個別生産
    - 個別生産セットアップ
    - 製造指図
    - 製造指図レビュー
    - 構成品目チェック
    - 指図印刷とリリース
    - 指図入庫と投入
    - 仕掛中在庫
    - 製造指図取引
- 安全管理
- 作業実績管理
- 物流管理
- 品質管理
- 標準原価管理
- 会計管理
- プロジェクト管理
- 資産管理
- 人事給与管理
- アプリケーション辞書
- システム管理

ツリー展開 (E)

入出荷確認 生成

入出荷確認

名称 (&N)	出荷数量	出荷済数量	スクラップ数量
パソコンセット_パソコン	5.00000000000000	0	0

更新 OK キャンセル

キー (&K)	名称 (&N)	数量単位	インスタンス	出荷数量	出荷済数量	スクラップ数量
	2.4Gパソコンユニット	セット	1000011	5.00	0.00	0
	15型液晶ディスプレイ	セット	1000009	5.00	0.00	0
	白色キーボード	セット	1000010	5.00	0.00	0
	白色USBマウス	セット	1000008	5.00	0.00	0
	電源ケーブル	セット	1000012	5.00	0.00	0

3

ADempiere SuperUser@GreenApp.HQ 設定 | GreenApp Admin | ログアウト

メニュー (M) 指図入庫と投入

入出荷確認 生成

入出荷確認 伝票のクローズ : 30002

名称 (&N)	出荷数量	出荷済数量	スクラップ数量
パソコンセット_パソコン	5.00000000000000	0	0

伝票のクローズ : 30002

OK キャンセル

キー (&K)	名称 (&N)	数量単位	インスタンス	出荷数量	出荷済数量	スクラップ数量
	2.4Gパソコンユニット	セット	1000011	5.00	0.00	0
	15型液晶ディスプレイ	セット	1000009	5.00	0.00	0
	白色キーボード	セット	1000010	5.00	0.00	0
	白色USBマウス	セット	1000008	5.00	0.00	0
	電源ケーブル	セット	1000012	5.00	0.00	0

4

# 製品情報：製造完了後

ADempiere SuperUser@GreenApp.HQ 設定 GreenApp Admin ログアウト

メニュー(M) (9) 製品情報 (I) x

キー (K)  JAN CD  倉庫 (W) HQ倉庫 - HQ倉庫

名称 (N)  在庫単位  取引先

プライスリストバージョン 2012/09/14 (JPY) 製品カテゴリ  属性セット

打	キー (K)	名称 (N)	利用可能	定価	標準価格	手元数量	予約済数量	注文済数量	マージン	取引先
<input checked="" type="radio"/>	パソコンセット	パソコンセット	0	70,000.00	70,000.00	5	5	10	5,000.00	
<input type="radio"/>	2.4Gパソコンユニット	2.4Gパソコンユニット	0	25,000.00	25,000.00	0	0	0	5,000.00	東京電子工業
<input type="radio"/>	15型液晶ディスプレイ	15型液晶ディスプレイ	0	15,000.00	15,000.00	0	0	0	5,000.00	東京電子工業
<input type="radio"/>	2.8Gパソコンユニット	2.8Gパソコンユニット	0	28,000.00	28,000.00	0	0	0	3,000.00	東京電子工業
<input type="radio"/>	18型液晶ディスプレイ	18型液晶ディスプレイ	0	20,000.00	20,000.00	0	0	0	2,000.00	東京電子工業
<input type="radio"/>	白色キーボード	白色キーボード	0	4,500.00	4,500.00	0	0	0	500.00	東京電子工業
<input type="radio"/>	白色USBマウス	白色USBマウス	0	3,500.00	3,500.00	0	0	0	500.00	東京電子工業
<input type="radio"/>	黒色キーボード	黒色キーボード	0	4,500.00	4,500.00	0	0	0	500.00	東京電子工業
<input type="radio"/>	黒色USBマウス	黒色USBマウス	0	3,500.00	3,500.00	0	0	0	500.00	東京電子工業
<input type="radio"/>	電源ケーブル	電源ケーブル	0	3,800.00	3,800.00	0	0	0	300.00	東京電子工業
<input type="radio"/>	標準	標準	0	1.00	1.00	0	0	0	0.00	

Item Availability in other Warehouses

倉庫 (W) 説明 代替品 関連製品 納期回答

倉庫 (W)	利用可能	手元数量	予約済数量
HQ倉庫		0	5

11 行が見つかりました - (オプションで % を使用して) クエリ基準を入力してください

# 製造指図：製造完了後の指図

Adempiere SuperUser@GreenApp.HQ 設定 GreenApp Admin ログアウト

メニュー (M) 製造指図

検索 (L):

- MRP (異物別受発注引当) 設定
- 下位レベル計算
- MRP レコード作成
- 品目計画計算
- MRP 情報
- MRP 通知
- MRP 通知 (全て)
- MRPレコード照会
- MRP 詳細
- 計画指図承認
- CRP
- DRP
- 生産管理
  - 個別生産
    - 個別生産セットアップ
    - 製造指図**
    - 製造指図レビュー
    - 構成目チェック
    - 指図印刷とリリース
    - 指図入庫と投入
    - 仕掛中在庫
    - 製造指図取引
  - 安全管理
  - 作業実績管理
- 物流管理
- 品質管理
- 標準原価管理
- 会計管理
- プロジェクト管理
- 資産管理
- 人事給与管理
- アプリケーション辞書
- システム管理

メニュー (M) (9) 製造指図

タブ

製造指図

親製品指図

指図 BOM

翻訳

構成目

ワークフロー

ワークフロ

一翻訳

指図活動

指図活

動翻訳

ノード

製品

ノード

資産

次のノ

ード

原価

クライアント\* GreenApp 組織\* HQ

伝票番号 80002 明細番号\* 10

伝票タイプ\* Manufacturing Order 有効

説明 | Generated by MRP | Closed

注文済数量 : (5.000000000000)

製品

製品\* パソコンセット インスタンス

Resource/Plant\* パソコンユニット組立 ワークフロー\* パソコンユニット

倉庫\* HQ倉庫 部品表/配合表\* パソコンセット\_パソコンセット\_1000000

計画担当 ユーザー 優先度\* 中

履歴

DATE Ordered\* 2012/09/15 00:43 DATE Promised\* 2012/09/15 00:00

確認日付 出荷日付 2012/09/15 00:00

着手予定日付\* 2012/09/15 00:00 完了予定日付 2012/09/15 00:00

Date Start 2012/09/15 00:00 Finish Date 2012/09/15 00:00

前フロート 後フロート

数量

数量 5 数量単位\* セット

バッチ数量 5

バッチサイズ数量 1

出荷済数量\* 5 歩留まり %\* 0

レコードをナビゲートして更新します。 2/2

ADempiere SuperUser@GreenApp.HQ 設定 GreenApp Admin ログアウト

メニュー(M) 9 購買発注 - 入荷 - 請求書照合

検索(1):

購買管理

- 見積要求トピック
- 見積要求管理
- 見積要求回答
- 未回答見積要求
- 見積要求回答
- 購買依頼
- 購買依頼 JADG
- 購買依頼から購買発注作成
- 購買依頼から購買発注作成 JADG
- 購買依頼一覧
- 購買発注
- 発注伝票 JADG
- 品目入荷
- 品目入荷 JADG
- 品目入荷詳細
- 請求書(仕入先)
- 仕入伝票 JADG
- 経費請求書(アルファ)
- 一括経費請求
- 購買発注 - 入荷 - 請求書照合**
- 照合済購買発注
- 照合済請求書

同取引先  同製品  同数量

照合元 請求書 照合先 入荷

検索モード 照合済

取引先 製品

日付(元) 2012/09/15 日付(先)

レコード検索

請求書

伝票番号 (D)	日付	取引先	明細番号	製品	数量	照合済
<input type="radio"/> 1000001	2012/09/15	東京電子工業	10	白色USBマウス	5	5
<input type="radio"/> 1000001	2012/09/15	東京電子工業	20	15型液晶ディスプレイ	5	5
<input type="radio"/> 1000001	2012/09/15	東京電子工業	30	白色キーボード	5	5
<input type="radio"/> 1000001	2012/09/15	東京電子工業	40	2.4Gパソコンユニット	5	5
<input type="radio"/> 1000001	2012/09/15	東京電子工業	50	電源ケーブル	5	5

入荷

伝票番号 (D)	日付	取引先	明細番号	製品	数量	照合済
<input type="checkbox"/> 1000001	2012/09/15	東京電子工業	10	白色USBマウス	5	5
<input type="checkbox"/> 1000000	2012/09/14	東京電子工業	10	白色USBマウス	5	5

照合元 0 照合 0 差異 0 処理

請求書# = 5 - 入荷# = 2 0

ツリー展開 (E)

ADempiere SuperUser@GreenApp.HQ 設定 GreenApp Admin ログアウト

メニュー(M) 9 購買発注 - 入荷 - 請求書照合

照合元 発注書 照合先 入荷

検索モード 照合済

取引先 製品

日付(元) 2012/09/15 日付(先)

レコード検索

発注書

伝票番号 (D)	日付	取引先	明細番号	製品	数量	照合済
<input checked="" type="radio"/> 800001	2012/09/15	東京電子工業	10	白色USBマウス	5	5
<input type="radio"/> 800001	2012/09/15	東京電子工業	20	15型液晶ディスプレイ	5	5
<input type="radio"/> 800001	2012/09/15	東京電子工業	30	白色キーボード	5	5
<input type="radio"/> 800001	2012/09/15	東京電子工業	40	2.4Gパソコンユニット	5	5
<input type="radio"/> 800001	2012/09/15	東京電子工業	50	電源ケーブル	5	5

同取引先  同製品  同数量

入荷

伝票番号 (D)	日付	取引先	明細番号	製品	数量	照合済
<input type="checkbox"/> 1000001	2012/09/15	東京電子工業	10	白色USBマウス	5	5
<input type="checkbox"/> 1000000	2012/09/14	東京電子工業	10	白色USBマウス	5	5

照合元 0 照合 0 差異 0 処理

発注書# = 5 - 入荷# = 2 0

ツリー展開 (E)

# 出荷

ADempiere SuperUser@GreenApp.HQ 設定 GreenApp Admin ログアウト

メニュー (M) 9 出荷伝票作成 JADG

検索 (L):

- 受注再未処理化
- 受注一括処理
- ウェブ POS
- マーケットプレイス
- 出荷処理**
  - 出荷伝票作成
    - 出荷伝票作成 JADG**
    - 出荷売上伝票作成
    - 出荷伝票自動生成
    - 出荷 (顧客)
    - 出荷伝票 JADG
    - 出荷詳細
    - 梱包
  - 売上処理
  - 請求レポート
- 購買管理
- 在庫管理
- 生産製造管理
- 会計管理
  - 会計レポート
    - 未消込明細
    - エイジングレポート
    - 請求書税
    - 入金/支払
    - 入金/支払 JADG
    - 配分照会
    - 配分
    - 銀行報告
    - 銀行報告 JADG
    - 一括GL仕訳
    - 一括GL仕訳 JADG

ツリー展開 (E)

選択 生成

倉庫 HQ倉庫 取引先 1 伝票へ結合

伝票タイプ 標準受注 伝票アクション 準備

伝票タイプ 納品日 出荷予定日

<input checked="" type="checkbox"/> 組織	伝票タイプ	伝票番号 (D)	取引先	注文日付	納品日	出荷
<input checked="" type="checkbox"/> HQ	Standard Order	50001	ヤマダ電機	2012/09/15	2012/09/15	

受注を選択して出荷を生成します。

1

ADempiere SuperUser@GreenApp.HQ 設定 GreenApp Admin ログアウト

メニュー (M) 検索 (L):

- 受注再未処理化
- 受注一括処理
- ウェブ POS
- マーケットプレイス
- 出荷処理
  - 出荷伝票作成
  - 出荷伝票作成 JADG
  - 出荷売上伝票作成
  - 出荷伝票自動生成
  - 出荷 (顧客)
  - 出荷伝票 JADG
  - 出荷詳細
  - 梱包
- 売上処理
- 請求レポート
- 購買管理
- 在庫管理
- 生産製造管理
- 会計管理
  - 会計レポート
    - 未消込明細
    - エイジングレポート
    - 請求書税
    - 入金/支払
    - 入金/支払 JADG
    - 配分照会
    - 配分
    - 銀行報告
    - 銀行報告 JADG
    - 一括GL仕訳
    - 一括GL仕訳 JADG

メニュー(M) (9) 出荷伝票作成 JADG

選択 生成

作成済 = 1  
(注文の "出荷ルール" 選択に依存して、出荷が生成されます。)

2012/09/15 0:00:00 JST	500001
------------------------	--------

Adempiere 納品書印刷

キャンセル (C) OK (O)

出荷生成中 1

# 出荷登録

# 出荷：完成アクション

ADempiere SuperUser@GreenApp.HQ 設定 GreenApp Admin ログアウト

メニュー (M) 出荷伝票 JADG

検索 (L):

- 受注再未処理化
- 受注一括処理
- ウェブ POS
- マーケットプレイス
- 出荷処理
  - 出荷伝票作成
  - 出荷伝票作成 JADG
  - 出荷売上伝票作成
  - 出荷伝票自動生成
  - 出荷 (顧客)
  - 出荷伝票 JADG
  - 出荷詳細
  - 梱包
- 売上処理
- 請求レポート
- 購買管理
- 在庫管理
- 生産製造管理
- 会計管理
  - 会計レポート
    - 未消込明細
    - エイジングレポート
    - 請求書税
    - 入金/支払
    - 入金/支払 JADG
    - 配分照会
    - 配分
    - 銀行報告
    - 銀行報告 JADG
    - 一括GL仕訳
    - 一括GL仕訳 JADG

タブ

組織\* HQ 伝票番号 50001 伝票タイプ\* MM Shipment

移動日\* 2012/09/15 注文日付 2012/09/15 記帳日付\* 2012/09/15

入出荷確認 取引先\* ヤマダ電機 取引先住所\* 千代田区 連絡先

属性 受発注No. 50001\_2012/09/15\_ヤマダ電 倉庫\* HQ倉庫 顧客注文番号

移動タイプ\* 顧客への出荷 伝票状態\* 進行中 受入日付

確認作成 完成

伝票アクション

伝票アクション 完成

伝票を生成して取引を完成させます

× ✓

ソコン 受注/発注明細 50001 - 2012/09/15 - ヤ

目標数量 0

インスタンス

保管場所\* HQ倉庫 プロジェクト キャンペーン

説明

レコードをナビゲートして更新します。 1/2

# 出荷：完成済

**Navigation Menu (Left):**

- 受注再未処理化
- 受注一括処理
- ウェブ POS
- マーケットプレイス
- 出荷処理
  - 出荷伝票作成
  - 出荷伝票作成 JADG
  - 出荷売上伝票作成
  - 出荷伝票自動生成
  - 出荷 (顧客)
  - 出荷伝票 JADG
  - 出荷詳細
  - 梱包
- 売上処理
- 請求レポート
- 購買管理
- 在庫管理
- 生産製造管理
- 会計管理
  - 会計レポート
  - 未消込明細
  - エイジングレポート
  - 請求書税
  - 入金/支払
  - 入金/支払 JADG
  - 配分照会
  - 配分
  - 銀行報告
  - 銀行報告 JADG
  - 一括GL仕訳
  - 一括GL仕訳 JADG

**Main Form Fields:**

- 組織\*: HQ
- 伝票番号: 500001
- 伝票タイプ\*: MM Shipment
- 移動日\*: 2012/09/15
- 注文日付: 2012/09/15
- 記帳日付\*: 2012/09/15
- 取引先\*: ヤマダ電機
- 取引先住所\*: 千代田区
- 連絡先: [Empty]
- 受発注No.: 50001\_2012/09/15\_ヤマダ
- 倉庫\*: HQ倉庫
- 顧客注文番号: [Empty]
- 移動タイプ\*: 顧客への出荷
- 伝票状態\*: 完成済 (highlighted in red)
- 受入日付: [Empty]

**Buttons:** 確認作成, 終了, 転記済 (highlighted in red)

**物流詳細 (Logistics Details):**

- 優先度\*: 中
- 販売代理: ユーザー
- 直送:
- 出荷ルール\*: 在庫がある分出荷
- プロジェクト: [Empty]
- キャンペーン: [Empty]
- 出荷方法\*: 運送会社
- 出庫日: [Empty]
- 出荷日: [Empty]
- 運賃原価ルール\*: 運賃込
- 梱包作成: [Button]
- 梱包数: 0
- 運送会社: [Empty]
- トラックNo: [Empty]
- 説明: [Empty]

**出荷明細 (Shipping Details):**

- 明細番号\*: 10
- 製品\*: パソコンセット\_パソコンセット
- 受注/発注明細: 50001 - 2012/09/15 - ヤマダ
- 数量\*: 5
- 数量単位\*: セット
- 移動数量\*: 5
- 出庫数量: 0
- 目標数量: 0
- 確認済数量: 0
- 廃棄数量: 0
- インスタンス: [Empty]
- 保管場所\*: HQ倉庫
- プロジェクト: [Empty]
- キャンペーン: [Empty]

Buttons: 梱包作成

Footer: ツリー展開 (E) データをリフレッシュしました 1/2

# 出荷：会計転記

ADempiere SuperUser@GreenApp.HQ 設定 GreenApp Admin ログアウト

メニュー (M) 検索 (L):

受注再未処理化  
受注一括処理  
ウェブ POS  
マーケットプレイス  
出荷処理  
出荷伝票作成  
出荷伝票作成 JADG  
出荷売上伝票作成  
出荷伝票自動生成  
出荷 (顧客)  
出荷伝票 JADG  
出荷詳細  
梱包  
売上処理  
請求レポート  
購買管理  
在庫管理  
生産製造管理  
会計管理  
会計レポート  
未消込明細  
エイジングレポート  
請求書税  
入金/支払  
入金/支払 JADG  
配分照会  
配分  
銀行報告  
銀行報告 JADG  
一括GL仕訳  
一括GL仕訳 JADG

Posting

クエリ入力 (E) 結果表示

組	勘定科目	借方	貸方	製品	取引先	プロジェクト	キャ
	HQ 1031 - 売上原価	325,000.00	0.00	パソコンセット - パソコンセット	ヤマダ電機		
	HQ 1000 - 仕入原価(在庫)	0.00	325,000.00	パソコンセット - パソコンセット	ヤマダ電機		
		325,000.00	325,000.00				

再転記  強制 選択内容を入力し、条件を表示して、クエリを実行してください

データをリフレッシュしました

The main content area displays the following text:

未処理受注から請求生成と印刷を実行します。

請求書は、受注情報の請求ルールに基づいて作成されます。複数の受注の取引先が同じ請求先の場合、その受注をひとつの請求書にまとめることができます。

The form below contains the following fields and options:

- 請求日付: 2012/09/15
- 組織\*: HQ-HQ
- 受発注No.:
- 取引先:
- 伝票アクション\*: 完成
- 1 伝票へ結合

At the bottom of the form, there are two buttons: "キャンセル (C)" (Cancel) and "開始" (Start).

# 出荷売上：請求書印刷

The main content area shows a message: "未処理受注から請求生成と印刷を実行します。" (Execute invoice generation and printing from unprocessed orders.) followed by "請求書は、受注情報の請求ルールに基づいて作成されます。複数の受注の取引先が同じ請求先の場合、その受注をひとつの請求書にまとめることができます。" (Invoices are created based on invoice rules of order information. If multiple orders have the same invoice recipient, they can be combined into one invoice.)

Below the message, there is a status bar showing "2012/09/15 0:00:00 JST" and "100001".

A dialog box titled "ADempiere" is open, displaying a question mark icon and the text "請求書印刷". The dialog has two buttons: "キャンセル (C)" (Cancel) and "OK (O)". The "キャンセル (C)" button is highlighted with a red rectangle.

At the bottom of the main window, there is a "閉じる" (Close) button.

# 売上傳票：請求書

ADempiere SuperUser@GreenApp.HQ 設定 GreenApp Admin ログアウト

メニュー (M) 検索 (L):

- 商品管理
- 販売管理
  - 営業マーケティング
  - 受注処理
  - 出荷処理
    - 出荷伝票作成
    - 出荷伝票作成 JADG
    - 出荷売上傳票作成
    - 出荷伝票自動生成
    - 出荷 (顧客)
    - 出荷伝票 JADG
    - 出荷詳細
    - 梱包
  - 売上処理
    - 売上傳票作成
    - 売上傳票自動生成
    - 請求書 (顧客)
    - 売上傳票 JADG
    - 請求書支払スケジュール
    - 月次締請求書発行 JADG
    - 月次締処理実行 JADG
    - 請求書印刷
  - 請求レポート
- 購買管理
- 在庫管理
- 生産製造管理
- 会計管理
  - 会計レポート
    - 未消込明細
    - エイジングレポート
    - 請求書税

メニュー (M) (9) 出荷伝票 JADG 売上傳票 JADG

タブ

請求書  
消費税  
入金予定  
配分

伝票番号 100001 顧客注文番号 組織\* HQ  
 請求日付\* 2012/09/15 記帳日付\* 2012/09/15 注文日付 2012/09/15  
 受発注No. 50001\_2012/09/15\_ヤマダ電 伝票タイプ\* AR Invoice 販売代理 ユーザー  
 取引先\* ヤマダ電機 取引先住所\* 千代田区 連絡先  
 小計額\* 350,000.00 合計額\* 367,500.00 伝票状態\* 完成済  
 伝票タイプ\* AR Invoice 終了 転記済

請求詳細

価格表\* 標準 通貨\* JPY 割引印刷  
 後払い (掛け取引) 支払条件\* 月末締め翌月 25 日支払 支払スケジュール有効  
 プロジェクト キャンペーン 明細コピー  
 支払済 回収ステータス

請求明細

明細番号\* 8 製品\* 数量\* 0  
 価格\* 0.00 単価\* 0.00 明細正味額\* 0.00  
 数量単位 個 税率\* 請求済数量\* 0  
 プロジェクト キャンペーン 出荷/入荷明細  
 説明 Delivery Note: 500001 - 2012/09/15

データをリフレッシュしました 2明細 - 350,000.00 - 合計: 367,500.00 JPY = 367,500.00 1/2

# 売上：売掛金転記

ADempiere SuperUser@GreenApp.HQ 設定 GreenApp Admin ログアウト

メニュー(M) 検索(L):

Posting

クエリ入力(E) 結果表示

組	勘定科目	借方	貸方	製品	取引先	プロジェクト
HQ 90021	仮受消費税	0.00	17,500.00		ヤマダ電機	
HQ 1020	売上	0.00	350,000.00	パソコンセット - パソコンセット	ヤマダ電機	
HQ 30070	売掛金(商品売買)	367,500.00	0.00		ヤマダ電機	
		367,500.00	367,500.00			

再転記  強制 選択内容を入力し、条件を表示して、クエリを実行してください

Delivery Note: SU0001 - 2012/09/15

2明細 - 350,000.00 - 合計: 367,500.00 JPY = 367,500.00 1/2

# 製品情報：出荷完了後

ADempiere SuperUser@GreenApp.HQ 設定 GreenApp Admin ログアウト

メニュー(M) (9) 出荷伝票 JADG 売上伝票 JADG 製品情報 (I)

キー (K) JAN CD 倉庫 (W) HQ倉庫 - HQ倉庫  
 名称 (N) 在庫単位 取引先  
 プライスリストバージョン 2012/09/14 (JPY) 製品カテゴリ 属性セット

打	キー (K)	名称 (N)	利田可能	定価	標準価格	手元数量	予約済数量	注文済数量	マージン	取引先
<input type="checkbox"/>	パソコンセット	パソコンセット	0	70,000.00	70,000.00	0	0	10	5,000.00	
<input type="checkbox"/>	2.4Gパソコンユニット	2.4Gパソコンユニット	0	25,000.00	25,000.00	0	0	0	5,000.00	東京電子工業
<input type="checkbox"/>	15型液晶ディスプレイ	15型液晶ディスプレイ	0	15,000.00	15,000.00	0	0	0	5,000.00	東京電子工業
<input type="checkbox"/>	2.8Gパソコンユニット	2.8Gパソコンユニット	0	28,000.00	28,000.00	0	0	0	3,000.00	東京電子工業
<input type="checkbox"/>	18型液晶ディスプレイ	18型液晶ディスプレイ	0	20,000.00	20,000.00	0	0	0	2,000.00	東京電子工業
<input type="checkbox"/>	白色キーボード	白色キーボード	0	4,500.00	4,500.00	0	0	0	500.00	東京電子工業
<input type="checkbox"/>	白色USBマウス	白色USBマウス	0	3,500.00	3,500.00	0	0	0	500.00	東京電子工業
<input type="checkbox"/>	黒色キーボード	黒色キーボード	0	4,500.00	4,500.00	0	0	0	500.00	東京電子工業
<input type="checkbox"/>	黒色USBマウス	黒色USBマウス	0	3,500.00	3,500.00	0	0	0	500.00	東京電子工業
<input type="checkbox"/>	電源ケーブル	電源ケーブル	0	3,800.00	3,800.00	0	0	0	300.00	東京電子工業
<input type="checkbox"/>	標準	標準	0	1.00	1.00	0	0	0	0.00	

Item Availability in other Warehouses

倉庫 (W) 説明 代替品 関連製品 納期回答

11 行が見つかりました - (オプションで % を使用して) クエリ基準を入力してください

# 支払：仕入

ADempiere SuperUser@GreenApp.HQ 設定 GreenApp Admin ログアウト

メニュー (M) 検索 (L):

- 販売管理
- 購買管理
- 在庫管理
- 生産製造管理
- 会計管理
  - 会計レポート
    - 未消込明細
    - エイジングレポート
    - 請求書税
    - 入金/支払
      - 入金/支払 JADG
    - 配分照会
    - 配分
    - 銀行報告
    - 銀行報告 JADG
    - 一括GL仕訳
    - 一括GL仕訳 JADG
    - 現金仕訳帳
    - 現金仕訳詳細
    - 一括支払
    - 支払配分
    - 支払印刷/エクスポート
    - 支払選択 (マニュアル)
    - 支払詳細
    - 未照合支払
    - 未配分支払
    - 未配分請求書
    - 支払選択
    - 支払自動配分
    - 支払配分リセット
    - 銀行口座振替

メニュー (M) (9) **入金/支払 JADG**

タブ **出入金伝票** 配分履歴

伝票番号 1000002 伝票タイプ\* AP Payment 銀行口座 千葉銀行 - 0\_12345\_-1

取引先\* 東京電子工業 取引日付\* 2012/09/15 記帳日付\* 2012/09/15

請求書  入金 (OFF: 支払) 組織\* HQ

受発注No.  前払い

説明

支払額\* 0.00 通貨\* JPY 割引額 0.00

回収不能額 0.00  支払超過または支払不足 額不足額 0.00

伝票状態\* 草案 完成

詳細

提出タイプ\* 小切手  オンラインアクセス Routing No

口座番号 小切手番号 磁気インク

名義人  セルフサービス

配分

クライアント	組織	支払	有効	請求書	請求額	金
--------	----	----	----	-----	-----	---

レコードが保存されました 2/3

# 仕入支払先の選択

請求情報

伝票番号 (D)  取引先 東京電子工業  受注取引 (OFF: 購買取引)  支払済

説明  請求日付  -

受発注No.  合計額  -

取引先	請求日付	支払期日	伝票番号 (D)	通貨	合計額	換算金額	オープン
東京電子工業	2012/09/15	2012/11/10	1000001	JPY	271,950.00	271,950.00	271,950.00

1 行が見つかりました - (オプションで % を使用して) クエリ基準を入力してください

レコードが保存されました

# 支払：完成アクション

伝票アクション

伝票アクション 完成

伝票を生成して取引を完成させます

確定

クライアント	組織	支払	有効	請求書	請求額	金
--------	----	----	----	-----	-----	---

# 支払：完成済

ADempiere SuperUser@GreenApp.HQ 設定 GreenApp Admin ログアウト

メニュー (M) 入金/支払 JADG

検索 (L):

- 販売管理
- 購買管理
- 在庫管理
- 生産製造管理
- 会計管理
  - 会計レポート
    - 未消込明細
    - エイジングレポート
    - 請求書税
    - 入金/支払
    - 入金/支払 JADG**
    - 配分照会
    - 配分
    - 銀行報告
    - 銀行報告 JADG
    - 一括GL仕訳
    - 一括GL仕訳 JADG
    - 現金仕訳帳
    - 現金仕訳詳細
    - 一括支払
    - 支払配分
    - 支払印刷/エクスポート
    - 支払選択 (マニュアル)
    - 支払詳細
    - 未照合支払
    - 未配分支払
    - 未配分請求書
    - 支払選択
    - 支払自動配分
    - 支払配分リセット
    - 銀行口座振替

メニュー (M) (9) 入金/支払 JADG

タブ

入出金伝票

配分履歴

伝票番号 1000002 伝票タイプ\* AP Payment 銀行口座 千葉銀行 - 0\_12345\_-1

取引先\* 東京電子工業 取引日付\* 2012/09/15 記帳日付\* 2012/09/15

請求書 1000001\_2012/09/15\_2719:  入金 (OFF: 支払) 組織\* HQ

受発注No.  前払い

説明

支払額\* 271,950.00 通貨\* JPY 割引額 0.00

回収不能額 0.00  支払超過または支払不足 額不足額 0.00

伝票状態\* 完成済 終了 転記済

詳細

提出タイプ\* 小切手  オンラインアクセス Routing No

口座番号 小切手番号 磁気インク

名義人  セルフサービス  配分済

配分

クライアント	組織	支払	有効	請求書	請求額	金
--------	----	----	----	-----	-----	---

データをリフレッシュしました 3/3

# 支払：会計転記

組	勘定科目	借方	貸方	製品	取引先	プロジェクト	キャンペーン	販売地域
HQ 3053	未取付小切手	271,950.00	0.00		東京電子工業			
HQ 3051	時間外預入	0.00	271,950.00		東京電子工業			
		271,950.00	271,950.00					

At the bottom of the dialog box, there is a '再転記' (Re-post) button, a '強制' (Force) checkbox, and a message: '選択内容を入力し、条件を表示して、クエリを実行してください' (Please enter the selected content, display the conditions, and execute the query). There are also two small icons on the right.

ADempiere SuperUser@GreenApp.HQ 設定 GreenApp Admin ログアウト

メニュー (M) 入金/支払 JADG

検索 (L):

- 販売管理
- 購買管理
- 在庫管理
- 生産製造管理
- 会計管理
  - 会計レポート
    - 未消込明細
    - エイジングレポート
    - 請求書税
    - 入金/支払
      - 入金/支払 JADG

タブ

入出金伝票

伝票番号

伝票タイプ\* AR Receipt

銀行口座 千葉銀行 - 0\_12345\_-1

取引先\* ヤマダ電機

取引日付\* 2012/09/15

記帳日付\* 2012/09/15

請求書 100001\_2012/09/15\_3

入金 (OFF: 支払)

組織\* HQ

受発注No.

前払い

説明

支払額\* 367,500.00

通貨\* JPY

割引額 0.00

回収不能額 0.00

支払超過または支払不足

額不足額 0.00

伝票状態\* 草案

完成

詳細

提出タイプ\* 小切手

口座番号

小切手番号

名義人

オンラインアクセス

Routing No

磁気インク

セルフサービス

配分

クライアント	組織	支払	有効	請求書	支払	請求額	金

ツリー展開 (E) 挿入されました。 ++4/4

# 受取：会計転記

組	勘定科目	借方	貸方	製品	取引先	プロジェクト	キャンペーン	販売地域
HQ 3051	時間外預入	367,500.00	0.00		ヤマダ電機			
HQ 3052	未取立小切手	0.00	367,500.00		ヤマダ電機			
		367,500.00	367,500.00					

At the bottom of the window, there is a '再転記' (Re-post) button and a checkbox for '強制' (Force). A message reads: '選択内容を入力し、条件を表示して、クエリを実行してください' (Please enter the selected content, display the conditions, and execute the query). The background shows the ADempiere menu and search bar.

# 銀行報告

ADempiere SuperUser@GreenApp.HQ 設定 GreenApp Admin ログアウト

メニュー (M) 銀行報告 JADG \*

検索 (L):

- 販売管理
- 購買管理
- 在庫管理
- 生産製造管理
- 会計管理**
  - 会計レポート
    - 未消込明細
    - エイシングレポート
    - 請求書税
    - 入金/支払
    - 入金/支払 JADG
    - 配分照会
    - 配分
    - 銀行報告
      - 銀行報告 JADG**
      - 一括GL仕訳
      - 一括GL仕訳 JADG
      - 現金仕訳帳
      - 現金仕訳詳細
      - 一括支払
      - 支払配分
      - 支払印刷/エクスポート
      - 支払選択 (マニュアル)
      - 支払詳細
      - 未照合支払
      - 未配分支払
      - 未配分請求書
      - 支払選択
      - 支払自動配分
      - 支払配分リセット
      - 銀行口座振替

報告日付\* 2012/09/15 銀行口座\* 千葉銀行 - 0\_12345\_-1 組織\* HQ

名称\* 2012-09-15 13:51:16

説明

期首残高 69,300.00 報告差異 0.00 期末残高\* 0.00

関連伝票を参照して明細作成 銀行報告書照合  有効

EFT 報告参照 EFT 報告日   マニュアル

伝票状態\* 草案 完成

報告明細

明細番号\* 銀行報告書\* 組織\*

説明

有効  マニュアル

報告明細行日付\* 記帳日付\* 有効日付\*

報告額\* 取引額\* 手数料額\*

支払 利息額\* 支払作成

取引先 請求書

リファレンス

通貨\*

Ref. No

メモ

挿入されました。 ++2/2

# 銀行報告：伝票選択

ADempiere SuperUser@GreenApp.HQ 設定 GreenApp Admin ログアウト

メニュー (M) 銀行報告 JADG

検索 (L):

銀行報告書 .. 関連伝票を参照して明細作成

銀行口座 千葉銀行 - 0\_12345\_-1 伝票番号 (D)

伝票タイプ 認証コード

提出タイプ 支払額

取引先(B) 取引日付 2012/09/15

選択	日付	支払	通貨	金額	換算金額	取引先
<input checked="" type="checkbox"/>	2012/09/15	1000003	JPY	367,500.00	367,500.00	ヤマダ電機
<input checked="" type="checkbox"/>	2012/09/15	1000002	JPY	-271,950.00	-271,950.00	東京電子工業

2 - 合計 95,550.00

レコードが保存されました

# 銀行報告：伝票登録

ADempiere SuperUser@GreenApp.HQ 設定 GreenApp Admin ログアウト

メニュー (M) 銀行報告 JADG

検索 (L):

- 販売管理
- 購買管理
- 在庫管理
- 生産製造管理
- 会計管理
  - 会計レポート
    - 未消込明細
    - エイシングレポート
    - 請求書税
    - 入金/支払
    - 入金/支払 JADG
    - 配分照会
    - 配分
    - 銀行報告
    - 銀行報告 JADG**
    - 一括GL仕訳
    - 一括GL仕訳 JADG
    - 現金仕訳帳
    - 現金仕訳詳細
    - 一括支払
    - 支払配分
    - 支払印刷/エクスポート
    - 支払選択 (マニュアル)
    - 支払詳細
    - 未照合支払
    - 未配分支払
    - 未配分請求書
    - 支払選択
    - 支払自動配分
    - 支払配分リセット
    - 銀行口座振替

ツリー展開 (E)

報告日付\* 2012/09/15 銀行口座\* 千葉銀行 - 0\_12345\_-1 組織\* HQ  
 名称\* 2012-09-15 13:51:16  
 説明  
 期首残高 69,300.00 報告差異 95,550.00 期末残高\* 164,850.00  
   有効  
 EFT 報告参照 EFT 報告日  マニュアル  
 伝票状態\* 草案

報告明細

明細番号\* 10 銀行報告書\* 2012-09-15 13:51:16 組織\* HQ  
 説明  
 有効  マニュアル  
 報告明細行日付\* 2012/09/15 記帳日付\* 2012/09/15 有効日付\* 2012/09/15  
 報告額\* 367,500.00 取引額\* 367,500.00 手数料額\* 0.00  
 支払 1000003\_2012/09/15\_3    
 取引先 ヤマダ電機 請求書 100001\_2012/09/15\_36750

リファレンス

通貨\* JPY  
 Ref. No  
 メモ

データをリフレッシュしました 2/2

# 銀行報告：完成アクション

ADempiere SuperUser@GreenApp.HQ 設定 GreenApp Admin ログアウト

メニュー (M) 検索 (L):

- 販売管理
- 購買管理
- 在庫管理
- 生産製造管理
- 会計管理
- 会計レポート
  - 未消込明細
  - エイシングレポート
  - 請求書税
  - 入金/支払
  - 入金/支払 JADG
  - 配分照会
  - 配分
  - 銀行報告
  - 銀行報告 JADG
  - 一括GL仕訳
  - 一括GL仕訳 JADG
  - 現金仕訳帳
  - 現金仕訳詳細
  - 一括支払
  - 支払配分
  - 支払印刷/エクスポート
  - 支払選択 (マニュアル)
  - 支払詳細
  - 未照合支払
  - 未配分支払
  - 未配分請求書
  - 支払選択
  - 支払自動配分
  - 支払配分リセット
  - 銀行口座振替

メニュー (M) (9) 入金/支払 JADG 銀行報告 JADG

報告日付\* 2012/09/15 銀行口座\* 千葉銀行 - 0\_12345\_-1 組織\* HQ

名称\* 2012-09-15 13:51:16

説明

期首残高 69,300.00 報告差異 95,550.00 期末残高\* 164,850.00

関連伝票を参照して明細作成 銀行報告書照合 有効

EFT 報告参照 EFT 報告日 マニュアル

伝票状態\* 草案

伝票アクション

伝票アクション 完成

伝票を生成して取引を完成させます

報告明細

明細番号\* 組織\* HQ

説明

報告明細行日付\* 2012

報告額\* 367,500.00 取引額\* 367,500.00 有効日付\* 2012/09/15

支払 1000003\_2012/09/15\_3 利息額\* 0.00 手数料額\* 0.00

銀行報告書照合 支払作成

取引先 ヤマダ電機 請求書 100001\_2012/09/15\_36750

リファレンス

通貨\* JPY

Ref. No

メモ

データをリフレッシュしました

2/2

# 銀行報告：完成済

ADempiere SuperUser@GreenApp.HQ 設定 GreenApp Admin ログアウト

メニュー (M) 検索 (L):

- 販売管理
- 購買管理
- 在庫管理
- 生産製造管理
- 会計管理
  - 会計レポート
    - 未消込明細
    - エイシングレポート
    - 請求書税
    - 入金/支払
    - 入金/支払 JADG
    - 配分照会
    - 配分
    - 銀行報告
    - 銀行報告 JADG**
    - 一括GL仕訳
    - 一括GL仕訳 JADG
    - 現金仕訳帳
    - 現金仕訳詳細
    - 一括支払
    - 支払配分
    - 支払印刷/エクスポート
    - 支払選択 (マニュアル)
    - 支払詳細
    - 未照合支払
    - 未配分支払
    - 未配分請求書
    - 支払選択
    - 支払自動配分
    - 支払配分リセット
    - 銀行口座振替

メニュー (M) (9) 入金/支払 JADG 銀行報告 JADG

報告日付\* 2012/09/15 銀行口座\* 千葉銀行 - 0\_12345\_-1 組織\* HQ

名称\* 2012-09-15 13:51:16

説明

期首残高 69,300.00 報告差異 95,550.00 期末残高\* 164,850.00

関連伝票を参照して明細作成 銀行報告書照合  有効

EFT 報告参照 EFT 報告日  マニュアル

伝票状態\* 完成済 終了 転記済

報告明細

明細番号\* 10 銀行報告書\* 2012-09-15 13:51:16 組織\* HQ

説明

有効  マニュアル

報告明細行日付\* 2012/09/15 記帳日付\* 2012/09/15 有効日付\* 2012/09/15

報告額\* 367,500.00 取引額\* 367,500.00 手数料額\* 0.00

支払 1000003\_2012/09/15\_3675 利息額\* 0.00

銀行報告書照合 支払作成

取引先 ヤマダ電機 請求書 100001\_2012/09/15\_36750

リファレンス

通貨\* JPY

Ref. No

メモ

データをリフレッシュしました 1/2

ADempiere SuperUser@GreenApp.HQ 設定 GreenApp Admin ログアウト

メニュー (M) メニュー(M) (9) 入金/支払 JADG 銀行報告 JADG

検索 (L):

- 販売管理
- 購買管理
- 在庫管理
- 生産製造管理
- 会計管理
  - 会計レポート
    - 未消込明細
    - エイジングレポート
    - 請求書税
    - 入金/支払
    - 入金/支払 JADG
    - 配分照会
    - 配分
    - 銀行報告
    - 銀行報告 JADG
    - 一括GL仕訳
    - 一括GL仕訳 JADG
    - 現金仕訳帳
    - 現金仕訳詳細
    - 一括支払
    - 支払配分
    - 支払印刷/エクスポート
    - 支払選択 (マニュアル)
    - 支払詳細
    - 未照合支払
    - 未配分支払
    - 未配分請求書
    - 支払選択
    - 支払自動配分
    - 支払配分リセット
    - 銀行口座振替

Posting

クエリ入力 (E) 結果表示

組	勘定科目	借方	貸方	製品	取引先	プロジェクト	キャンペーン	販売地域
HQ 3001	- 当座預金	367,500.00	0.00		ヤマダ電機			
HQ 3051	- 時間外預入	0.00	367,500.00		ヤマダ電機			
HQ 3001	- 当座預金	0.00	271,950.00		東京電子工業			
HQ 3051	- 時間外預入	271,950.00	0.00		東京電子工業			
		639,450.00	639,450.00					

再転記  強制 選択内容を入力し、条件を表示して、クエリを実行してください

64,850.00

0.00

データをリフレッシュしました

1/2